4 PARTIDOS SUSPENDIDOS Y ESCANDALO EN LA PLATA

• Información Página 4

BOCA VENCIO A RIVER

¡Primer gol de Boca! El pibe Hugo Paulino Sánchez le dio de "taquito". ¡Y la pelota fue a la red! Fillol "aterriza" de su fallida estirada, mientras J. J. López y Perfumo observan impotentes la caída de su valla. Fue un gol de lujo. Al final, el superclásico fue boquense por 2 a 1. (Págs. 6 y 7).

HOY, 310 DÍAS

Hoy hace 310 días el Poder Ejecutivo, por decreto Nº 1.961 de fecha 20 de diciembre de 1974, procedió a clausurar el diario "Crónica" y dispuso, además, el cierre de su sala de redacción. Lo denominado "la redacción" es un salón que ocupa la mitad del quinto piso de una planta de doce en total, y en donde se albergan solamente teléfonos, teletipos, escritorios y máquinas de escribir. Durante diez meses hemos tratado de que ese recinto sea rehabilitado para que el personal de la "Editorial Sarmiento", ahora afectado a la confección de ULTIMA HORA, pueda desarrollar sus tareas con las comodidades que el mismo les puede brindar. Pero nadie consigue que ese error jurídico sea modificado. ¿Hasta cuándo un simple espacio será custodiado por decenas de policías, fuertemente armados, como si en su interior se almacenaran elementos sumamente peligrosos? ¡Y pensar que mientras tantos policías se encargan de esa abundante custodia, en la ciudad faltan en los lugares más necesarios! ¿Algún día se hará justicia?

Ultima Hora 6ª EDICION

Año I - Bs. As., Domingo 26 de Octubre de 1975 - Nº 239 - $ 8,—

FRANCO, MUY GRAVE

• Información Página 13

MATAN A 5 POLICIAS

• Inform. Págs. 16 y 17

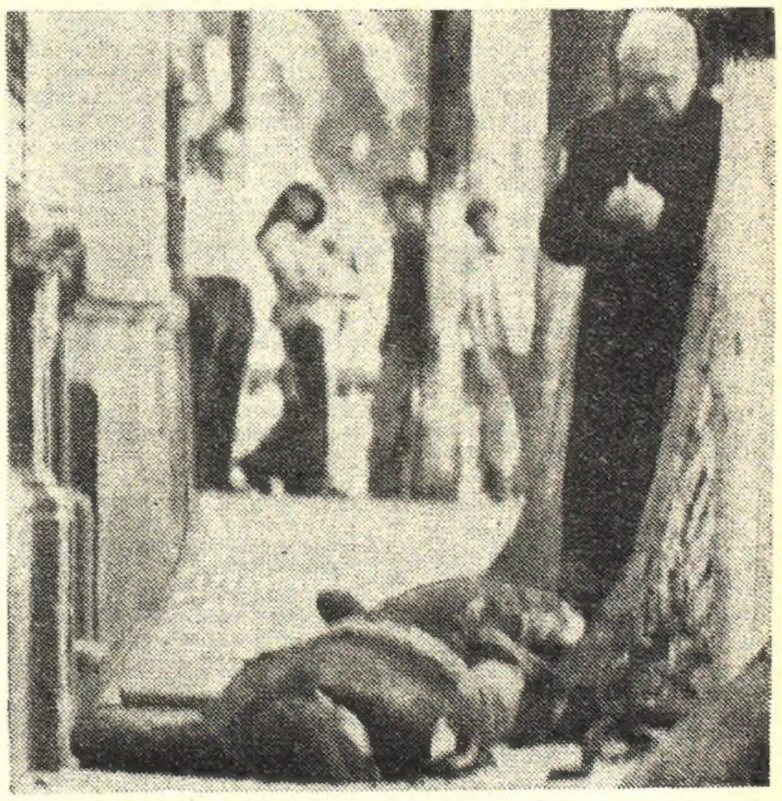

Un sacerdote procede a bendecir los cadáveres de dos de los policías asesinados.

LOLITA

EL TIEMPO

MAXIMA, a las 14 horas:

21º5

MINIMA: 14º4, a las 6.20 hs.

Humedad: 77 %. **Presión:** 749,3. **Pronóstico para hoy y mañana:** Vientos del noreste a 18 kilómetros por hora. Cielo nublado, con chaparrones y tormentas eléctricas. Temperatura en paulatino descenso, con algunas ráfagas. Temperatura pronosticada, alrededor de 10 grados. **Para el martes:** Bueno y fresco. Humedad en aumento. Vientos del cuadrante sur, rotando al sur-oeste.

ECHEGARAY: CARO PRECIO A SU INDOLENCIA

Desafortunada reaparición de Víctor Echegaray anoche en el ring del Luna Park. Si bien resultó excesivo el premio asignado al debutante chileno Juan Francisco García, que en fallo dividido fue proclamado vencedor por puntos, hay que señalar que el veredicto adverso para el sanjuanino resulta un castigo para su clásica indolencia combativa. Peleando "de a ratos", teniendo su derecha como metida permanentemente en el bolsillo, si bien a nuestro criterio, al final de la contienda tenía una luz de ventaja, dejó que su novel adversario (el trasandino llegaba con apenas 15 peleas como profesional), lo corriese a los ponchazos y, de yapa, terminase el match con mayor entereza y desparramando siempre agresividad, afán de lucha, por los cuatro costados del cuadrilátero. Echegaray, titular sudamericano de los livianos jrs., que por suerte para él no exponía dicho cetro, hallándose ambos rivales encuadrados en la división de los livianos, pecó de irresoluto y hasta indolente para complementar su buen trabajo de izquierda en acción de contragolpes y extraer el adecuado provecho de su recio punch.

En la primera fila del ring-side venía alentándolo constantemente Carlos Monzón, pero Víctor, como si le hablasen en chino. **"Pegá, pegá, no andés saltando... Dále... ¿Qué hacés ahí parado?"...** fueron algunas de las exclamaciones de nuestro campeón mundial de los medianos. Y ahí se mantenía el sanjuanino, estático, vacío de ideas, sin lanzarse a sacar provecho de su superior caudal boxístico y de su vasta experiencia con el predicamento que en su momento llegó a tener, al extremo de que en dos oportunidades fue aspirante nada menos que a la corona mundial, empatando con el filipino Ben Villaflor en Honolulú y luego, perdiendo ajustadamente por puntos en Tokio con Kuniaki Shibata, que eran los monarcas de turno en su división. Esta trayectoria, si bien se fue empañando en la carrera, plagada de altibajos del sanjuanino (posteriormente resignó el título nacional a manos del mendocino Pedro Aguero), eran como para mostrarlo ampliamente favorito en esta emergencia, puesto ante un animoso y bravo chilenito, sin antecedentes ciertos hasta el momento, como para complicarle la vida —como se la complicó— al pupilo de Pradeiro.

Con el espíritu guerrero que define a los peleadores allende la cordillera, Juan Francisco García no se acomplejó en absoluto por la responsabilad de un estreno así ante el campeón sudamericano de la categoría inmediata inferior. Y ahí nomás, sin mejores atributos que su tremenda vocación de lucha abierta, en ese despliegue incansable de ir al frente tirando puñetazos arrojados como verdaderos mandobles, apretando los dientes y jugándose hasta el alma en la demanda, fue maniatando boxística y anímicamente, al cada vez más vacilante Echegaray, por más que en el balance general de las acciones teníamos un punto a favor de nuestro compatriota: 99 a 98. Las tarjetas dieron este veredicto: **Dominguez: empate en 98 unidades; Franchini: 98 a 97 para García y Di Carlo: 99 a 98 también para el chileno.** Al margen del resultado en sí; más que el revés, tildado de injusto por muchos, este bajón de Echegaray, cuando llegó a volar tan alto en el concierto mundial y mantiene su predicamento como campeón continental, es lo que debe llamar a alarmar. Tengamos presente —cabe la reiteración— que anoche tenía "una fácil" frente a un inexperto y rústico contendor. Y sin embargo, Víctor pareció un principiante y no el trasandino.

Rafael Ronderos

Cruce del sanjuanino. Que aquí estrella su puño en la ñata del debutante púgil chileno

RINGO vs. GOROSITO: PROBLEMA SUPERADO

RIO CUARTO, 26 (De nuestro corresponsal). El pesado Oscar "Ringo" Bonavena cumplió en la antevíspera su exhibición en esta ciudad, ante nutrida concurrencia, demostrando que su mano está en perfectas condiciones para enfrentar ahora en el Luna Park de Buenos Aires al flamante titular nacional de la categoría, Raúl Gorosito. "Ringo" no pudo trabajar con su sparring Adolfo Salvatierra —como es habitual éste colabora en tal clase de actuaciones en el interior— y al respecto se informó que el nombrado sufrió fractura de clavícula en el accidente automovilístico que tuvo José Bonavena en La Rioja. Sin embargo, Oscar realizó diez vueltas, alternando con diversos rivales que voluntariamente se prestaron a la función: Eduardo Robledo, Jorge Ludueña y Raúl Pereyra.

♦ SU PELEA CON GOROSITO

A propósito de la señalada pelea de "Ringo" con Gorosito, llegó a suponerse a principios de esta semana que la misma sería diferida, precisamente, porque Tito Gómez, director técnico del peleador de Parque Patricios, en comunicación telefónica con Juan Carlos Lectoure desde la nombrada provincia norteña, había informado la imposibilidad de que su pupilo pudiera responder a ese compromiso programado para el sábado venidero en el Luna Park, en razón —dijo— de haberse resentido seriamente la mano derecha al tratar de auxiliar a su hermano José que, con múltiples fracturas, sigue internado en una clínica asistencial riojana a consecuencia de volcar el auto que piloteaba.

Frente a tal contingencia, el matchmaker del Luna Park tenía ya previsto, en reemplazo, el match entre Merlo y Juan José Giménez, pero ulteriormente Ringo comunicó que no había sido de tanta seriedad la dolencia, como se le asignó en un principio, y que con infiltraciones calmantes, había desaparecido toda secuela; tanto fue así, que Bonavena pudo cumplimentar la exhibición que tenía comprometida en Río IV. Empero, anoche —en que asistió a la velada boxística del Luna Park— estaba bastante preocupado por noticias recibidas por la tarde desde La Rioja indicando que "José había experimentado una seria recaída", de manera que no podía asegurar si estaría en condiciones anímicas para afrontar la pelea del sábado con Gorosito. Por suerte, a través de un contacto radial que luego, desde el Luna pudo establecer Oscar directamente con Vicente (otro de sus hermanos, quien viajó presuroso al Norte), éste le dio seguridades de que se había operado una sensible mejoría en el estado general del paciente, quedando a cubierto de todo riesgo, no obstante haber sufrido la fractura de varias costillas y de otras contusiones. Renacida, entonces, la calma, Bonavena nos expresó que, de no sobrevenir complicaciones, enfrentará nomás a Gorosito el sábado venidero.

VILAS, ELIMINADO POR EDDIE DIBBS

TEHERAN, Persia, 26 (Télam y Associated Press). — El argentino Guillermo Vilas perdió en la semifinal del certámen internacional de tenis por la IV Copa Aryameher que se viene disputando aquí. El norteamericano Eddie Dibbs, varias veces derrotado por el sudamericano, fue quien tomó revancha y lo dejó en el camino, y mañana tendrá la gran opción de ganar el primer campeonato con la participación de grandes figuras. En el mismo escenario tendrá por adversario al colombiano Iván Molina quien ya había logrado clasificarse en la víspera.

El triunfo de Dibbs sobre Vilas se concretó en dos sets 6-1 y 6-3. Esto sorprendió notablemente a los especialistas que le otorgaban todas las posibilidades al argentino. Dibbs jugó su mejor partido aquí en Teherán —muy posiblemente el de toda su campaña— para adjudicarse un claro y meritorio triunfo. Expuso los mejores recursos técnicos y, sobre todo, con gran inteligencia llevó a Vilas al terreno que le convenía. De esta forma, impidió que Vilas empleara sus violentos envíos y siempre estuvo bien ubicado para ir ganando game a game y consagrarse como un verdadero campeón.

♦ LLUVIA DE ESTRELLAS

PARIS, 26 (Reuter-Latín). — El argentino Guillermo Vilas, a la cabeza de la clasificación para el Grand Prix, y el norteamericano Arthur Ashe, campeón de Wimbledon, serán estrellas de uno de los mejores elencos en muchos años, durante el campeonato internacional francés en cancha cubierta, programado para la semana próxima.

Una medida de la calidad de los participantes, es el encuentro, durante la primera vuelta, entre el italiano Adriano Panatta (preclasificado en 5º lugar y finalista en dos torneos españoles realizados este mes) y el holandés Tom Okker.

RECALDE, REY Y SEÑOR DEL TC

Gran cantidad de público se hizo presente en las instalaciones del Autódromo Municipal "17 de Octubre", ávido de presenciar el brillante espectáculo programado por FAPAC y fiscalizado por CADAD, y que había tenido sus comienzos en el día de ayer al efectuarse la disputa de las primeras series para F.4, F. 2 y Fl 1, en tanto se efectuaban las pruebas de clasificación para Turismo de Carretera y Turismo Nacional.

Lamentablemente el tiempo no acompañó el esfuerzo de las autoridades organizadoras, y casi cercano el mediodía, gruesas gotas de lluvia y el cielo totalmente ennegrecido, presagiaban la suspensión de las distintas competencias.

No obstante ello, pese a que cuando comenzó la primera serie del día de hoy de T.C. no llovía, se disputaron las respectivas series.

♦ PRIMERA SERIE

Exactamente a las 10.30 y con los últimos vestigios de sol, pues el cielo se estaba cubriendo de grises nubarrones, se largó esta batería, picando en punta Gradassi, que se "colo" en la vanguardia, pero a la altura de la curva que lleva el nombre del periodista Alberto Salotto, Traverso pasó a comandar el lote en forma decidida, escapándose en la punta.

La primera vuelta se cumplió con Traverso al frente, seguido del "reaparecido" Jorge Cupeiro, quedando tercero Mouras y cuarto Gradassi. Cuando se cumplía el segundo circuito Cupeiro entró a boxes con la caja de velocidades rota, desertando de la serie.

En tanto el "ramallense" se mantenía al frente, en los puestos que le seguían la lucha tomada caracteres importantes, pues Mouras, que a la sazón marchaba segundo, era seriamente acosado por "Pirín" Gradassi, que trataba de pasarlo, y que en la última vuelta terminaron la serie prácticamente jjuntos. La clasificación fue la siguiente: 1º) Traverso, 12m19s2|10; 2º) Mouras, 12m27s5|1ú; 3º Gradassi, 12m27s8|10; 4º) Martínez Boero, 12m30s2|10; 5º) Mariano Calamante (h.), 12m49s.

♦ SEGUNDA SERIE

Al revés de la anterior, esta serie se caracterizó por la lucha en el puesto de vanguardia, ya que Carlos Marincovich seriamente asediado por Recalde, no cejaba en su empeño de mantener la vanguardia del lote.

Con intensa expectación, pues ya había comenzado a llover con cierta intensidad, se aguardó la última vuelta, en la que podría dilucidarse quién se adjudicaba la misma. Y una gran ovación saludó la aparición de Carlos Marincovich al frente del lote, adjudicándose la serie. La clasificación fue la siguiente: 1º) Marincovich, 12m15s7|10; 2º) Recalde, 12m16s1|10; 3º) Pontoriero, 12m30s9|10; 4º) Saenz, 12m 37s2|10, y 5º) Sánchez, 12m 44s5|10.

♦ FINAL

Pese a los inconvenientes de la lluvia, se resolvió largar la final de TC. En primera fila se alinearon Recalde y Marincovich, en la segunda Traverso y Pontoriero, haciéndolo en tercer término Mouras y Gradassi.

Pero la lluvia que fue más intensa hizo que se acortara la serie final dándose por terminada la misma cuando se disputaban nueve de los 12 giros programados.

La clasificación fue la siguiente: 1º) Recalde, 20m39 s2|10; 2º) Traverso, 20m59s; 3º) Marincovich 21m19s1|10, y 4º) Mouras, 21m20s6|10. Promedio: 147,505 k.p.h. Record de vuelta: Recalde, en la 4ª en 2m13s3|10 a 152,261 k. p. h.

♦ EN TN

Tras la suspensión de Fl, F2 y F4; solamente se disputaron las pruebas para Turismo Nacional. En la final de la categoría "B", se impuso Mazei con 41m55s8|10 a 98,329 k.p.h.; segundo fue Spinetto. La lucha fue vibrante y de alternativas diversas, triunfando Mazzei, en andar parejo y mostrando grandes aptitudes conductivas.

Ahí va Recalde en busca del "tobogán". La lluvia impidió la "lucha", pero el cordobés, que tomó la punta de entrada, ganó la prueba de TC.

¡MAS REAL QUE NUNCA!

MADRID, 26 (EFE). — Hoy se disputó la séptima fecha de campeonato de la Liga Española de Fútbol de primera división, que sigue teniendo como líder e invicto al Real Madrid, quien contabilizó un nuevo éxito al vencer a Español, de Barcelona, por 3 a 1.

Por su parte, en otro de los atrayentes encuentros de la jornada, Atlético de Madrid, de visitante, se impuso ajustadamente a Granada por 4 a 3. En los restantes partidos, se registraron los siguientes resultados: Barcelona 2, Santander 1; Athletic de Bilbao 1, Oviedo 0; Salamanca 0, Hércules 1; Elche 2, Betis 3; Zaragoza 0, Real Sociedad 1, y Sevilla 3, Valencia 1.

♦ ¿AFUERA?

ROMA, 26 (EFE). — Las selecciones de fútbol de Italia y Polonia están prácticamente eliminadas de la Copa Europa de Naciones, tras el empate en cero con que concluyó el encuentro que jugaron hoy, en Varsovia.

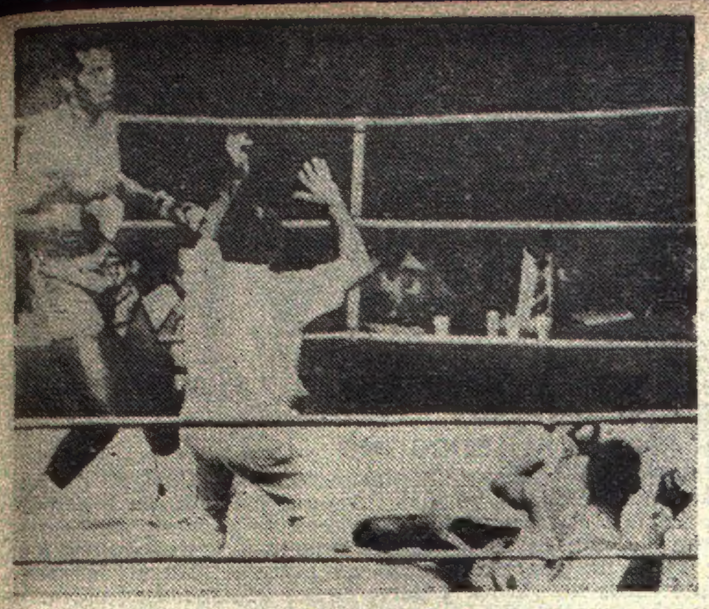

El imbatible Teófilo Stevenson. Aquí cuando noqueó al brasileño Campos. Todo lo suyo es oro puro. (R. UPI).

ANTES QUE BAJE EL TELON

MEXICO, 26 (Latín). — Con el gran premio de las Naciones, la tradicional prueba de equitación serán clausuradas hoy aquí las competencias de los Juegos Panamericanos, que durante dos semanas congregaron a más de 3.000 deportistas de 33 países.

Tras ese evento, unas 100.000 personas presenciarán la colorida ceremonia de clausura que incluirá el desfile de atletas, fuegos artificiales, formación de mosaicos humanos y el izamiento de la bandera de Puerto Rico, sede de los próximos juegos.

La competencia, la más importante —a nivel regional— de todo el mundo, se cierra con la abrumadora superioridad de Estados Unidos que, tras un comienzo parejo con Cuba, se distanció hasta totalizar 242 medallas, de las cuales 114 fueron de oro.

Los cubanos, al igual que hace cuatro años en Cali, quedaron en el segundo puesto con 132 medallas, incluyendo 56 de oro.

Las restantes 19 medallas entregadas a los triunfadores se repartieron entre solamente ocho países: Canadá, Brasil, México, Argentina, Colombia, Ecuador, Perú y Guyana.

La mayor emoción y sorpresa de la jornada de ayer estuvo en el estadio Azteca, donde Brasil y México compartieron la medalla de oro de fútbol al no poder completarse el partido final por falta de luz zeléctrica. Quedaban 13 minutos de juego del período de alargue y el marcador estaba 1 a 1, cuando se apagaron las luces del estadio. Al volver la iluminación, en medio de notable confusión, se anunció por los altoparlantes que ambos compartían la medalla de oro, y los 22 jugadores dieron juntos la vuelta olímpica. Los brasileños habían igualado con un penal, al término del período reglamentario, luego de ir en desventaja desde los 22 minutos del primer tiempo. Por la mañana, los cubanos habían dominado la competencia de ciclismo en ruta, llevándose el primer puesto, con la actuación de Aldo Arencibia, y el tercero para Carlos Cardet.

Los argentinos reiteraron su tradicional superioridad en hockey sobre césped, cuando vencieron 1 a 0 a Canadá en el partido final y conquistaron la tercera medalla de oro consecutiva en este deporte.

En las competencias de básquetbol masculino, con el título ya definido en favor de los Estados Unidos, la atracción estuvo en la lucha por la medalla de plata y la clasificación para los Juegos Olímpicos, que conquistó Puerto Rico.

Los brasileños —que defendían el título— quedaron relegados al tercer puesto y ahora deberán disputar su clasificación a los Juegos de Montreal

En boxeo, los cubanos ganaron anoche siete de once medallas de oro, incluyendo el triunfo de su máxima estrella, el pesado Teófilo Stevenson, bicampeón panamericano y campeón mundial amateur.

HOCKEY: LO MEJOR QUE TENEMOS

René Paolucci Fue el "Hombre de Oro"

MEXICO, 26 (Télam). — Sin duda el hockey fue el deporte argentino mejor representado en los VII Juegos Panamericanos pues la campaña de la representación resultó brillante, con actuaciones que despertaron admiración aun en los más entendidos.

Salvo el primer encuentro con Canadá, cuando igualó 2 a 2, nuestro equipo siempre se mostró ampliamente superior al adversario de turno, evidenciando contundencia de ataque.

En ese sentido se recuerda el partido frente a Jamaica, cuando se impuso por 8 a 0, tras reproducir uno a uno los más brillantes lujos de este deporte.

Ayer, otra vez con Canadá, cumplió un buen desempeño, quizás contenido por el lógico nerviosismo de una confrontación final. De todas formas, el ciclo cumplido en hockey por Argentina emerge excepcional: solo un punto perdido, la delantera más goleadora y la defensa menos vulnerada.

♦ EL GOLEADOR

Bañado en sudor, con la camiseta pegada al cuerpo Gustavo René Paolucci "soportó" al final del partido con Canadá, la euforia de propios y extraños. Porque no solo la delegación argentina se "mojó" en el abrazo estrecho con el autor del gol de oro, sino incluso, algunos hockistas de Jamaica, residentes argentinos en el país azteca y algunos mexicanos que saben reconocer el mérito grande de este hábil jugador argentino.

No fue fácil, por lo tanto, entablar el diálogo pero cuando se logró, Paulucci vivía momentos de alegría inigualables:

—¿Qué podría decir...? Estoy "fundido" pero tan contento que me pondría a bailar aquí mismo.

—¿Canadá fue más rival de lo previsto?...

—No. Canadá tiene un buen equipo y nosotros lo respetamos como tal, pero entiendo que somos indiscutiblemente superiores. Si hoy nos dieron mucho trabajo es porque nosotros no anduvimos bien.

—¿A qué atribuís?...

—Al nerviosismo de todos y al debut de algunos muchachos jóvenes a los que aún les falta fogueo en esta clase de partidos ta nimportantes.

—En el gol resolviste la situación "como los dioses"...

—Vi que el arquero salía a taparme y alcancé a eludirlo sobre la marcha, después toqué a la carrera antes que los defensores canadienses cubrieran el arco. El mérito de la jugada fue de Marinoni y creo que es justo destacarlo.

—Estabas en condiciones de reflexionar serenamente a pesar del cansancio y el estado emotivo, ¿podés sacar conclusiones ya mismo?...

—Sí. Yo pienso que este nuevo título panamericano tiene que abrirle los ojos a quienes están en condiciones de ayudarnos, para mantener este nivel que nos ubica en primer lugar continental y entre los primeros del mundo es necesario que se nos presten ayuda. Nosotros para competir en Europa debimos pagarnos los pasajes y esto no se puede hacer siempre. Mejores canchas, equipos adecuados, apoyo total, eso es lo que precisamos. Los títulos que hemos ido conquistando sirven para atraer elementos jóvenes y esto asegura el proceso de renovación.

—¿Para vos en lo personal...?

—Bueno, este título y para más el gol del triunfo me llenan de alegría.

MEXICO - BRASIL, DE NUEVO

MEXICO, D.F., 26 (Latín) — La Federación Internacional de Fútbol (FIFA) anuló hoy la decisión de otorgar medallas de oro a Brasil y México, en el Torneo Panamericano de Fútbol y convocó a un nuevo encuentro para definir el primer puesto.

El partido deberá disputarse el miércoles a las 20 horas local (2 GMT del jueves) en el estadio de la Ciudad Universitaria, uno de los escenarios de los juegos panamericanos.

En caso de que los equipos no se presenten, la FIFA declarará desierto el primer puesto del Torneo Panamericano, cuyo partido final, entre México y Brasil, fue suspendido a consecuencia de falta de luz anoche.

Al decretar la suspensión del encuentro, que estaba empatado a uno en tiempos extra, las autoridades anunciaron su decisión de otorgar medallas de oro por igual a Brasil y México, en un hecho que muchos comentaristas criticaron acerbamente aquí.

Nunca se había dado un caso similar en la historia de la competencia panamericana de fútbol, cuyo título hasta ayer pertenecía a Argentina, campeón en los sextos juegos celebrados en Cali, en 1971.

La decisión de la FIFA de anular la doble medalla de oro, fue tomada durante una reunión extraordinaria realizada hoy juntamente con la Confederación Sudamericana de Fútbol (CSF) y la Centroamericana de Fútbol.

La reunión fue convocada con urgencia desde anoche, en virtud de la decisión de la doble medalla, adoptada por el Comité Organizador de los juegos.

Argentina obtuvo la medalla de bronce tras vencer a Costa Rica por dos goles a cero, en el partido por el tercer puesto.

EL PARTIDO

La final entre México y Brasil tuvo todos los ingredientes posibles de un partido de fútbol.

El gol mexicano llegó a los 22 minutos, cuando Caballero desbordó por la derecha a la zaga brasileña. El puntero lanzó un centro hacia atrás, Rangel marró el remate y Tapia que entraba a la carrera conectó un remate corto que llegó a la red.

A partir del gol mexicano, Brasil se lanzó a una franca ofensiva.

A los 85 minutos Chico Fraga penetró al área con posibilidades de gol y fue empujado por dos defensores mexicanos. Claudio Adao ejecutó el penal con serenidad, pese a los silbidos, y logró la igualdad.

Como se llegó al fin de los 90 minutos, con empate, se inició la disputa de dos tiempos suplementarios de 15 minutos cada uno. Cuando transcurrían tres minutos del primer suplementario, un grupo de espectadores pasó a lanzar bombas de estruendo y proyectiles, lo que movió al juez argentino Arturo Ithurralde a suspender el juego. Después de una interrupción de siete minutos, el partido continuó normalmente con el score 1 a 1. A los dos minutos del segundo suplementario, la mitad de los reflectores del estadio se apagaron nuevamente.

Después de casi media hora de atraso con jugadores, árbitros, policías, decenas de fotógrafos y un centenar de espectadores en el campo, los altavoces del estadio anunciaron que "por las circunstancias especiales de hoy, se otorgan medallas de oro a México y Brasil.

Una victoria intrascendente. Fue la de Argentina ante Costa Rica. Fortunato en acción. (Rad. AP).

HOY APAGAN LA LLAMA

MEXICO, 26 (Latín). — La llama Panamericana se apagará hoy tras arder durante quince días en el estadio Olímpico, y estallará una sinfonía multicolor de fuegos artificiales, en la ceremonia de clausura de los Séptimos Juegos Panamericanos

Se espera que noventa mil personas colmen el Estadio Olímpico durante la ceremonia en que el Presidente de México, Luis Echeverría, despedirá a los atletas.

Previamente, los abanderados de los 33 países, presididos por el heraldo correspondiente. Darán la vuelta a la pista en el tradicional desfile olímpico.

Una escolta de ocho deportistas, portando la bandera de Puerto Rico, entrará en la pista del gigantesco estadio mientras letreros luminosos indicarán la sede de los Octavos Juegos

Doscientos mariachis, luciendo sus amplios sombreros y ropas multicolores, irrumpirán en el estadio en medio de los fuegos artificiales para entonar "Las Golondrinas", canción que marcará la despedida de los juegos hasta 1979.

Grupos de gimnastas formarán multicolores mosaicos durante el transcurso de la ceremonia, y se entonará el himno nacional mexicano como broche a quince días de competencia donde, por encima de diferencias ideológicas, privó el espíritu del "mens sana in corpore sano" del ideal deportivo

LA MEDALLA QUE FALTABA

MEXICO, 26 (Associated Press). — El venezolano José Beracasa, miembro del Comité Olímpico Internacional (COI) anunció ayer que pedirá al COI que en olimpíadas y juegos regionales se otorguen medallas a los atletas o equipos que concluyan en cuarta posición.

Beracasa hizo el anuncio poco después de entregar la presidencia de la Organización Deportiva Panamericana (ODEPA) al mexicano Vázquez Rana.

El COI celebrará su próxima reunión el 31 de enero en Innsbruck, Austria, con los juegos de invierno.

"Las competencias patrocinadas por el COI han cambiado mucho desde que se iniciaron y hay más competidores, por lo que creo que se justifica otorgar una medalla al cuarto puesto, dijo Beracasa, actualmente solo hay medallas para los tres primeros en la mayoría de los deportes".

Beracasa dijo que como presidente de la ODEPA sus mayores logros fueron que se celebraran estos VII Juegos y haber dejado en tesorería 200.000 dólares.

Originalmente los juegos se iban a celebrar en Chile, pero este país renunció la sede tras el golpe de estado de 1973. Se le adjudicó a San Pablo, pero renunció al surgir un brote de meningitis.

"No me voy con ningún resentimiento, ni animosidad, al contrario ahora estoy más tranquilo porque soy presidente honorario de la ODEPA y no tengo tanto trabajo", dijo Beracasa.

ORO, PLATA Y BRONCE

MEXICO, 26 (Latín). — Faltando adjudicarse una medalla de oro, plata y bronce en las últimas competencias de los Juegos Panamericanos, este es el cuadro total de medallas obtenidas por los 33 países de los certámenes:

País	Oro	Plata	Bronce	Tot.
ESTADOS UNIDOS	114	81	47	242
CUBA	56	45	31	132
CANADA	18	35	39	92
MEXICO	9	12	36	57
BRASIL	8	13	23	44
ARGENTINA	3	5	8	16
COLOMBIA	2	4	4	10
ECUADOR	1	1	1	3
PERU	1	1	0	2
GUYANA	1	1	0	2
PUERTO RICO	0	3	7	10
PANAMA	0	2	4	6
JAMAICA	0	2	6	8
VENEZUELA	0	1	10	11
ISLAS BAHAMAS	0	1	1	2
TRINIDAD TOBAGO	0	1	0	1
ANTILLAS	0	1	0	1
REPUBLICA DOMINICANA	0	1	7	8
URUGUAY	0	0	2	2
CHILE	0	0	2	2
GUATEMALA	0	0	1	1
BARBADOS	0	0	1	1
EL SALVADOR	0	0	1	1
NICARAGUA	0	0	1	1

LA PLATA: SE ARMO LA DE SAN QUINTIN

Brindisi quería jugar. El enejo que le produjo la suspensión, se le nota en el rostro. Pero Boedo, no estaba para fútbol.

Veiró, piloto, medias y zapatos de fútbol, recorre el campo de Independiente. Y fue terminante: aquí no se puede jugar.

La postergación del encuentro Gimnasia y Esgrima-Estudiantes, el clásico platense, se produjo cuando aún faltaban unos minutos para finalizar el partido de tercera división, que ganó Estudiantes por 1 a 0. La suspensión hizo que, insólitamente, ambas hinchadas se "unieran" protestando airadamente por la medida.

Lo cierto es que la lluvia, que fue intensa, duró 15 minutos, pero el campo de juego aparentemente no quedó en tan malas condiciones como para justificar que el juez Roberto Barreiro —que no recorrió el terreno como es de práctica— resolviera la postergación del encuentro. Barreiro realizó lo más cómodo: aceptó lo acordado por los presidentes de las dos entidades, señores Venturino y Ercolí, respectivamente, en favor de la suspensión.

De inmediato al conocerse la decisión, la parcialidad local con gestos airados y expresiones agresivas hacia sus dirigentes, denominándolos "ladrones", se dirigió al palco oficial y penetrando en las plateas que se hallan debajo del palco de periodistas hicieron toda clase de destrozos.

Es así que fueron arrancadas cinco o seis filas de butacas y algunas de éstas arrojadas a la cancha por encima de la alambrada.

Mientras tanto, la policía tomaba intervención en ese escenario y desalojaba a los intrusos y la compañía de gases ocupaba ubicaciones en el interior de la cancha amenazando con sus armas hacia las tribunas.

♦ JUNTAS LAS HINCHADAS

Y si el fútbol infinidad de veces los separó, en esta oportunidad la postergación de un encuentro entre los tradicionales adversarios, motivó que las dos "barras" se unieran en la protesta. Pronto la gente de Estudiantes se sumó a la de Gimnasia y juntos hicieron escuchar un coro de silbidos y denuestos contra los dirigentes.

Para colmo de males el sol asomó con fuerza y esa contingencia hizo caldear aún más los ánimos del público que arreció en su grita y amenazas, mientras que la policía advertía que tomaría medidas. Se oyeron algunos disparos de pistola con balines de goma y comenzaron las corridas.

Pero el público taponaba la salida de las plateas oficiales. Indudablemente la situación agresiva hacía temer a los más serenos.

♦ ATAQUE AL PERIODISMO

Más tarde llegaron del Departamento Central de La Plata, más refuerzos policiales, los que comenzaron a actuar con energía. De pronto en el lado de la popular, donde estaban las cabinas de las radios Provincia y Universidad de La Plata, un grupo numeroso las atacó a piedras, destrozando todos los vidrios y parte de las instalaciones, salvándose los periodistas, al arrojarse al suelo, de ser lesionados.

Ya a las 16.20 la policía ante esos hechos resolvió arrojar gases, que cayeron en las tribunas en cantidad de 20 granadas. Hubo corridas, detenidos y algunos contusos, mientras que en la calle seguía la persecución policial para despejar el área.

A las 16.40 vino por fin la calma y en el campo de Agramante quedaron como símbolos de la iracundia o como consecuencia de una medida apresurada, una mesita, una pala, botas, escobas, butacas y un armazón de hilera de asientos. El partido posiblemente se jugaría el miércoles. Resolverá la AFA.

♦ OTRAS POSTERGACIONES

El clásico de Avellaneda también fue postergado de común acuerdo entre los dirigentes de Indepndiente y Racing. Quedó establecido que el partido se realice le jueves en horas de la noche. Aquí no habían jugado las terceras.

En cambio fue distinto en Boedo. El partido se postergó cuando la tercera de Huracán ganaba a San Lorenzo por 1 a 0. Fue muy curiosa la situación que adoptaron los directivos De Santis y Bladrich: la resolución de postergar el partido la hicieron sin que el juez Ducatelli se hallara en la cancha. Naturalmente, éste se enteró de la suspensión cuando llegó al estadio de avenida La Plata. Jugarán el miércoles por la noche.

El tercer partido postergado fue el que debían apurar All Boys y Argentinos Juniors. Aquí fue el juez quien decidió la postergación en razón de que la cancha parecía más una laguna que un campo de juego. La AFA resolverá la fecha de realización.

LA VUELTA DE UN VIEJO AMIGO

Quilmes, el club de los "cerveceros" vuelve a la primera categoría del fútbol y vienen al recuerdo todos los jalones de una historia que arranca del comienzo del popular deporte en nuestro país. Ahora en el círculo del fútbol grande, nadie, entiéndase, bien nadie, con mayores pergaminos para estar en ese lugar de privilegio, por ser una entidad pionera del gran deporte en la Argentina. Hurgando en aquel pasado, puede señalarse como preámbulo del nacimiento del actual Quilmes Athletic Club, al Quilmes Athletic and Polo Club, surgido en 1887 por iniciativa de un grupo de residentes británicos de esa zona. En aquella época de Hudson, tan bien descripta en "Hace tiempo y allá lejos", cuando esta tierra no había perdido su sabor criollo y lo foráneo sonaba extraño e incomprensible, aquel grupo de hombres rubios, que masticaban las primeras palabras en castellano, dieron la base de un club, que parecía una pica en Flandes, como propósito de generar una gran entidad y lo lograron.

Ya con la denominación de Quilmes Hover Athletic Club ese grupo de deportistas propició en 1893 la creación de la Argentine Asociation Foot Ball League, para dar una organización a la práctica de un juego que ya se venía efectuando en distintos clubes y colegios británicos con una escasa participación de nativos y así surgió en 1893. Estaba entonces amalgamada a este club de añejos laureles el Quilmes Cricket Club, deporte que en su momento, hasta alrededor de 1930, dio motivo a grandes reuniones en distintos clubes de nuestro país. Pero volviendo a este gran club, no por su proporción material, que la tiene, sino por ser gloria del deporte nacional, señalemos que no quedó allí su mérito, sino que está jalonada su existencia de otros hechos ponderables.

♦ HEREDERO DE ALUMNI

Cuando aquel famoso Alumni se disolvió en 1911 pasaron al Quilmes A. C. los famosos Jorge, Juan y Ernesto Brown, miembros de la legendaria familia inglesa al cual se debe sin duda la difusión del fútbol en la zona del Río de la Plata, por la admiración que despertaba en la juventud, que comenzó a imitarles. Los Brown consideraron que el club de Quilmes debía seguir como portadora de la antorcha, que comenzara a llamear en aquel colegio británico por iniciativa del prebistero Stevenson. Largo es enumerar todos los hechos y el prestigio que tuvo Quilmes en su pasado, más aún con los Brown. Se recuerda un episodio, en un partido con Huracán en que un joven elemento de este club atropelló violentamente a Jorge Brown. acudiendo todos los jugadores del Globito a reprochar a su compañero con vehemencia la acción y Laguna, el famoso Laguna, le gritaba: "¡Es Jorge Brown! ¡Es Jorge Brown!", con lo cual bastaba para señalar el respeto que merecía a todos aquel jugador quilmeño.

♦ EL PRIMER TITULO

En 1912 consigue el Quilmes A. C. su primer título, pero en 1916 perdía la categoría en un año aciago, para recuperarla en 1921, ya en la Asociación Amateurs en la que se cobijaba la mayor parte de grandes entidades, mientras el resto, Boca, Huracán y otros clubes tradicionales permanecían en la Argentina.

El Quilmes A. C. integró en 1931 el grupo de entidades que formó el primer núcleo profesional, siendo su presidente Guillermo A. Jordán, uno de los que dieron forma a la iniciativa de los "cerveceros". El club alternó sus ascensos y descensos, hasta 1970 en que perdió la categoría que ahora virtualmente ha recuperado. El club ha tenido sus malos momentos, pero tanto la firmeza de sus dirigentes como la adhesión de sus socios, le ha permitido sobreponerse y llegar a ser un club grande en verdad, con instalaciones diversas, que le permiten la práctica de distintos deportes y una actividad social que incluye la participación de un amplio núcleo femenino.

Este año su campaña ha sido más que meritoria y su triunfo indiscutible. Los héroes de ahora, para denominarlos en lo que merece la hazaña de ganar un torneo muy difícil, por duro y dilatado, siguen las huellas de aquellos Brown, de Spencer, de Leonard, Russ, Buck Querido, Cuadrio, Vásquez, Arrillaga, Botasso, Sandoval, Sito, Aranda y otros que no solo dejaron huellas en el fútbol local, sino que integraron la selección nacional.

Por eso repetimos que no llega un intruso a primera división, sino que ha vuelto uno de los realmente "grandes" del fútbol argentino. El éxito de Quilmes es pues recibido con alegría por todos, porque es justicia.

ESPUMITA DE LA ALEGRIA

El vestuario vivía en forma minimizada la euforia que se desarrollaba fuera. Todos se abrazaban. Jugadores, directivos, cuerpo técnico y como siempre "algunos" que se habían filtrado, lo que configuraba una verdadera multitud. Dentro de este panorama los protagonistas fueron contando cómo habían vivido la conquista del torneo y principalmente este final que según viejos simpatizantes cerveceros superó largamente al ascenso de 1949.

Fucceneco: "...esto supera todo lo imaginado, ya viví con Estudiantes los campeonatos del 66 y 70, pero nunca vi cosa igual. Veníamos en el micro y la gente por la calle con sus gritos nos hacía poner la carne de gallina. Hoy después de una semana de entrenamiento retornaba al primer equipo. Había pasado el problemita de hepatitis, lo que de por sí me trajo mucha alegría lo que sumado a esta conquista configura el mejor año deportivamente hablando que tuve...".

Carranza: "...estando en River tuve varias ofertas de otras instituciones pero al final la gente de Quilmes me convenció y volví al club de mis amores. No fuimos durante el torneo un equipo vistoso, ya que no tenemos muchos habilidosos, pero contamos con fuerza, marca, garra que fue lo que a través de toda la campaña nos permitió poder gozar este momento que es impagable..."

Los fotógrafos querían registrar cómo Cottón y Cicogna paseaban en andas a Antonio D'Accorso, quien cuando pudimos rescatarlo manifestó: "Me hice cargo en julio del 74. Este año se compraron los refuerzos suficientes como para tirarnos al título. Se nos dio y es premio al trabajo continuo de un conjunto de muchachos muy dispuestos, pero principalmente de un valor humano incalculable. Torrecillas fue el artífice de ese impecable estado físico, lo que se remata con el apoyo total de dirigentes serios y responsables. El año que viene no sé qué puede pasar, aunque probablemente me vaya. No por problemas económicos sino porque estoy cansado de soportar presiones. Pero entiéndase bien, en Quilmes no hubo ningún problema, pero en este fútbol argentino todos se consideran técnicos, cosa que me molesta tremendamente..."

17.25: Estalla el estadio, las portátiles anuncian que Estudiantes le empata a San Telmo. Seguidamente silencio. El gol fue anulado.

17.41: Explosión, gol de Estudiantes y la espuma comienza a rebasar.

17.45: Pedro Feola pita el final y se produce la invasión se vuelcan al campo de juego la mitad de las personas que antes estaban en las tribunas. Así comienza Quilmes a dar rienda suelta a toda la euforia que puede brindar un título: CAMPEON.

17.50: Una marea impresionante de gente aprieta entre sus brazos a jugadores, que se ven despojados de toda su indumentaria siendo en ese instante cuando por los parlantes se deja escuchar "...final en Caseros, Estudiantes 2 - San Telmo 2..." así se transforma la alegría en delirio. Ya Quilmes Atlético Club está en primera.

La cancha fue el primer paso. Las calles el segundo. Lugares ambos donde todo lo que fuera muestra de alegría valía. Desde un fuerte abrazo. Pasando por rostros llorosos y logrando como resultado más inmediato gargantas que se iban apagando por la afonía pero que no dejaban de corear: "...tu corazón nena, tu corazón, tiene los colores del Quilmes Campeón..."

Así el final de una larga espera. Donde la confianza fue el común denominador, como lo deja evidenciado el hecho de que toda la calle Hipólito Yrigoyen tuviera sus arboles, postes, carteles señalizadores, pintados con los colores blanco y azul.

Los gorros, las vinchas, las banderas (de todo tamaño) juntamente con la ya clásica "pantera" todo servía para identificarse en una cancha (salvo los jugadores, técnicos y directivos de Comunicaciones) que en sus cuatro tribunas solo flameaban los colores del local.

Nada quedó librado al azar. La custodia del estadio fue efectuada por 80 efectivos de la policía, siete oficiales, un carro de asalto, dos móviles y seis perros, todo el operativo al mando del oficial principal Carlos Héctor Cardoso.

Antes de comenzar el encuentro, por los altavoces se le solicitó al público la mayor de las corduras a la vez que se le dejaba expresa constancia que no se podía invadir el campo, ya que de hacerlo se corría el riesgo de que fuera clausurada la cancha, llegando incluso a la pérdida de los puntos.

Esto fue lo que mantuvo, juntamente con el correcto desempeño de los guardianes del orden lo que permitió que todo tuviera sabor a fiesta. Ayer a las 22 horas dieron comienzo los festejos por el logro del título. En el salón del sindicato de Luz y Fuerza, cito en Mitre entre Brandsen y 25 de Mayo se llevará a cabo una cena donde concurrirá todo el plantel con sus familiares, al igual que directivos y cuerpo técnico.

♦ LOS QUE ASPIRAN

El resto que aún espera acompañar a Quilmes en el ascenso configura un panorama sumamente incierto. San Telmo entró en un bajón pronunciado, pero igual está tranquilo pues no peligra su chance para disputar el "petit" torneo. Sarmiento también viene aflojando y deberá reencontrarse si es que mantiene pretensiones de jugar en primera. Lanús es quien aparece como el gran candidato ya que lleva más de una rueda completa sin derrotas. Más atrás marchan Platense, Almirante Brown, Central Córdoba, Tigre —pese al descuento que se le hará de puntos—, Italiano y Arsenal. Claro que nadie tiene su puesto ganado porque a la expectativa están para echar el resto, Los Andes, Chicago y Flandria.

"CHACA" TUVO PIMIENTA

Bordón, de Penal, Definió

Chacarita 2 — Atlanta 1

CHACARITA: Gasparoni; Crosatto, Flores, Bordón, Ruiz, Moraes, Riveiro, Marangoni, Adorno, Rodriguez, Galván y Ferrero. A.S.: Onzari. D.T.: Basile. S.C.: Pi-
ATLANTA: Buttice; Azzolini, García, Gutiérrez, Rossi, Palmieri, Casares, Ribolzi, Cibeyra, Ramos y Rafart. A.S.: Yonadi. D.T.: Pizarro. S.C.: Córdoba, Oviedo, zarro, Vassolo, Ischia y Vicente.
Carrio y A. González.
Arbitro: Nitti. **Cancha:** Chacarita.
Tercera: Chacarita 2, Atlanta 2.

"Funebreros" y "Bohemios", clásico de bolsillo, pero con el plenario de la emoción a nivel de barrio, le dieron al traqueteo de su fútbol lugareño esa imagen que da la rivalidad como mayor ingrediente, en la tarde pasada por agua y granizo, en la jornada futbolística de esta tarde.

La incoherencia fue el común denominaor de los dos equipos. Quizás Chacarita se mostraba más ordenado en su medio campo, pero le faltaba llegada. Los "bohemios" por su parte prefirieron esperar y salir de contragolpe.

De esta manera, pasado el cuarto de hora nada ocurría de interés en ambas vallas. Sobre los 20 minutos contabilizamos una jugada de Adorno que dio para Rodriguez, éste cedió a Galván cuyo remate salió desviado.

A los 23 minutos, en rápido contragolpe Atlanta se hizo del balón por medio de *Ribolzi* que dio a *Palmieri*. El Nº 8 "bohemio" habilitó largo a Cibeyra que burlando a su marcador envió un centro largo sobre el arco de Gasparoni. Entró Ramos a la carrera y con espectacular frentazo dejó sin chance al arquero "funebrero". Sorpresivo gol. Atlanta no había hecho los merecimientos para tal ventaja.

Y son contadas las jugadas de interés para la crónica. A los 42 minutos, Marangoni, desde 30 metros exige a Buttice que debe esforzarse para contener, cediendo córner que, servido por Ferrero, no trae consecuencias.

Dos minutos después el arquero "bohemio" es requerido por un tiro de Galván tras una combinación con Rodriguez.

Poco después, dentro de esta viudez inconsolable en que se desarrollaron estos primeros 45 minutos, finalizó la etapa, sin pena ni gloria.

♦ SEGUNDO TIEMPO

Mejor Chacarita desde el vamos. El local recompuso sus líneas y se encontró mejor en el campo.

El gol ronda por el área de los "bohemios". Azzolini y García deben esforzarse en dos oportunidades para evitar ulterioridades. Atlanta ahora se aplica a la marca y defiende el gol desde atrás, cuidando la ventaja en bloque. Y en su pecado tuvo la penitencia: Chacarita lo apretó contra el marco de Buttice. Y a poco maduró el empate. **Sobre los 15 minutos un foul de Gutiérrez a Galván, posibilitó a Bordón ejecutar la pena. El 6 "funebrero" sacó un tiro seco y violento que dejó a Buttice "haciendo vista". 1 a 1. Justo y merecido.**

Tras cartón hay un cambio en Chaca: sale Ferrero y entra Vicente. Atlanta se queda, mientras el local insiste en su nuevo fundamento ofensivo.

Cuando transcurrían 25 minutos, la visita efectúa los dos cambios reglamentarios entran Carrio y González por Ramos y Rafart. Sin embargo no mejora Atlanta.

Insiste Chaca. **Van 38 minutos. En jugada personal se escapa Marangoni. Entra al área "bohemia". El gol es un hecho. Se juega Carrio y lo derriba desde atrás. ¡Penal! Bordón verdugueа a Buttice *sin ninguna apelación*. 2 a 1.** Fiel reflejo de lo que está ocurriendo en la cancha.

Y así llegamos al final. Partido malo. Buen triunfo de los "funebreros". Nada más.

Recaudación: 3.166.600 pesos moneda nacional.

Ataque "funebrero". Frentazo en el área, peligro de gol... Gutiérrez se elevó tratando de despejar, pero no alcanzó. El resto sigue muy atentamente la jugada. Todo pasó cerca del arco "bohemio".

Todo Muy Cerca de la Nada

Una trenzada entre "funebreros" y "bohemios" alguna vez pudo ser historia. Esta vez quedó en la intención. La tradicional rivalidad quedó para el recuerdo. El fútbol también. El cotejo no tuvo ritmo. Careció de jugadas bien hilvanadas y la incoherencia de ambos conjuntos fue el común denominador del espectáculo.

Pocas jugadas de interés pudieron ser contabilizadas para la crónica. Solo para la estadística. La falta de imaginación como para hilvanar jugadas que llevaran al marco el interés y generaran el entusiasmo, predominó en cada equipo. Quizás Chacarita mostró mayor predisposición en su medio campo, por el trabajo de Marangoni, secundado por Adorno, pero le faltó la definición final.

El gol de Atlanta, sorpresivo por cierto, en el primer tiempo, pareció que cambiaba la fisonomía del partido, pero siguió el trámite en el pozo.

El dicho popular sentencia que nunca segundas partes fueron buenas. Eso esperábamos como refirmación de lo visto anteriormente, sin embargo el cotejo levantó su nivel, para ser más exactos, mejoró Chacarita que de entrada, corrigiendo errores, se lanzó desde el vamos en ostensible ofensiva. Claro que para ello Atlanta le facilitó pelota y terreno.

Ese mejor andar del local le proporcionó sus frutos. Un tiro libre de Bordón, ejecutado con gran violencia, niveló el marcador y puso justicia. No cambió Atlanta. Por el contrario persistió en sus errores, que Chacarita capitalizó al punto que obligó a los "bohemios" refugiarse en su área, tratando de salvar un punto. No extrañó entonces el segundo tanto "chacaritense", como consecuencia de la conversión de un penal por parte del mismo Bordón.

KEMPES, EL SALVADOR

N. Old Boys 1 — R. Central 1

NEWELL'S: Carrasco; Pavoni, Ortiz, Rebottaro, Berta, Sperandio, Danguise, Picerni, Rodríguez, Ribecca y Robles. A.S.: Bargas. D.T.: Montes. S.C.: Troncone, Agueropolis, Oullery y Sanabria.
ROSARIO: Ferrero; González, Pascuttini, Killer, Burgos, Almar, Mancinelli, Bóveda, Kempes, Zavagno y Pellegrini. A.S.: Zelada. D.T.: De León. S.C.: Van Tuyne, Crayacich, Cáceres y Agonil.
Arbitro: Comesaña. **Cancha:** Newell's.
Terceras: Rosario 2, Newell's 1.

Apenas iniciado el partido y Newell's cerca de convertir, Picerni entregó a Robles quien, desde un ángulo muy difícil advirtiendo a Ferrero adelantado, tiró por elevación. La pelota pareció que entraba pero finalmente, se perdió muy cerca del travesaño.

Mejor Newell's en los primeros minutos del cotejo. A Central le costaba encontrar las marcas, situación que aprovechaban los delanteros rojinegros para filtrarse en el área adversaria siempre con peligro.

A los 14 minutos se apuntó la primera llegada clara de los "canallas". Centro pasado de Kempes para Bóveda que enfrentó a Carrasco y remató. El tiro pegó en el cuerpo del arquero. El rebote lo tomó Almar pero, en última instancia alejó Rebottaro.

Cuando transcurrían 29 minutos de juego Pascuttini salió del campo lesionado ingresando en su lugar Calyacich. A esa altura se advertía un ligero repunte de la visita amparada, fundamentalmente en el despliegue físico de Mancinelli y Zavagno en el medio del terreno. Adelante Kempes, imponía su presencia siempre peligrosa.

Fue el propio Kempes quien, a los 33 minutos, eludió a Pavoni y cedió a Bóveda. El puntero, sin dilación, hizo centro, intentando devolver a Kempes, pero surgió oportunamente la figura de Carrasco para apoderarse del balón.

En las postrimerías de la primera etapa Newell's estuvo cerca de abrir el tanteador. El reloj marcaba 43 minutos cuando Rodríguez entregó a Robles. El puntero izquierdo ubicado a pocos metros del área ensayó un violentísimo remate que Ferrero, en gran esfuerzo, sacó al corner.

Sin acciones de mayor interés culminó la parte inicial. El 0 a 0 era reflejo fiel de lo acontecido en el campo de juego. A un mejor comienzo del equipo local respondió Central equilibrando el cotejo cuando promediaba el encuentro. De modo entonces que enmarcado por un trámite ágil y vibrante, el resultado parcial no podía ser objetado.

♦ SEGUNDO TIEMPO

Con Newell's volcado a la ofensiva se inició el complemento. Los rojinegros salieron decididos a volcar a su favor el resultado del partido en pocos minutos. Pero la defensa de Central respondía siempre con solvencia a los requerimientos de los delanteros visitantes.

A los 15 minutos, en Central Agonil ocupa el lugar de Bóveda. Casi de inmediato los "canallas" estuvieron a punto de ponerse en ventaja. Centro de Burgos a Killer, quien, sin demora, entregó a Kempes. El tiro del cordobés se estrelló en el travesaño.

Newell's en ganancia. Error garrafal de Comesaña. Transcurría el minuto 24. Robles decibió de Picerni, fuera del área y ensayó una media chilena. Cuando la pelota iba a ingresar en el arco, Killer rechazó y el balón salió hacia arriba. El línea sancionó el gol. Comesaña, desde el medio de la cancha convalidó la decisión de su compañero y los rojinegros, con un tanto que no existió, se ponían al frente en el marcador. A esa altura ya habían ingresado en Newell's Sanabria y Rodríguez.

A los 33 un tiro de Coullery encontró de lleno el poste al arco defendido por Ferrero y seis minutos después Central conquistó el empate.

Combinaron Almar y Pellegrini. Este último cedió a Kempes, quien corrió unos metros e ingresó al área. Cuando le salía Carrasco la tocó suave, a media altura y sancionó la igualdad.

Poco después culminaba el partido. Si bien durante buena parte de su desarrollo Newell's había impresionado como superior a su adversario, no es menos real que Central evidenció un magnífico espíritu de lucha y remontando un marcador adverso, mantuvo en forma lignísima su condición de único invicto en el Campeonato Nacional.

¡BOCA COMPRO E

SANCHEZ, DE TAQUITO, ABRIO EL MARCADOR; TARANTINI Y J. J. LOPEZ, EXPULSADOS

Bajo un cielo amenazante, luego de lluvia y granizada, se inició el juego, y la primera acción a fondo correspondió a Mouzo, que con un tiro libre hizo esforzarse a Fillol, y del rebote pudo entrar en juego Felman. que remató en forma muy desviada.

Siguió siendo Boca más activo en esos primeros instantes, advirtiéndose ya la marcación estricta de Tarantini sobre Luque, que también era seguido de cerca por La Fuente.

Reaccionó River y un foul de Pernía a Mas dio motivo a un tiro libre de Alonso, y hubo un momento de expectativa ante el arco de Biassuto, que despejó Mouzo. Pese a lo poco transcurrido de juego hubo varios fouls por ambos bandos, que quitaron continuidad al cotejo.

Volvió River al ataque por intermedio de J. J. López, que combinó con González y despejó La Fuente, pero el balón no fue lejos, y luego Ovi de rechazó.

Se notaban algunas fricciones debido al juego intenso y también al campo resbaladizo y sobre los 15 minutos se advirtió la levantada de River Plate. Un disparo de Mas pareció sorprender a Biassuto y Mouzo debió completar el rechazo.

La marcación de Boca era firme, pero la acción de J. J. López armaba más al local. Una entrada de González dio la ocasión a Luque de girar en el área, pero la pelota rebotó en La Fuente. Un foul de Merlo a Sánchez dio motivo a una situación de riesgo ante el tiro libre de Trobbiani que sorprendió a la zaga de River y al mismo Sánchez, que se creyó en off-side y no alcanzó a rematar en situación muy favorable para el remate del boquense.

Luego por dos veces ante tiros largos de los "millonarios" se le escapó la pelota al arquero Biassuto. Dos corners consecutivos cedió Boca sobre los 19 minutos y rechazó Tarantini, pero se adelantó Comelles que envió la pelota al medio. pero en forma deficiente, saliendo el balón del campo.

Pedro cambiando de lateral se fue por la izquierda y el público protestó porque el jugador local fue derribado por Pernia, lo que el juez consideró lícito.

Después un avance de Luque y González, éste disparó un shot rasante que obligó a Biassuto a otra intervención esforzada, en el suelo, sobre los pies casi de Mas.

GOL DE BOCA. A los 26 minutos abrió Boca el marcador con un gol de Hugo Sánchez. La jugada fue de Felman, que aprovechó que Héctor López trastabilló y se fue para efectuar un centro corto hacia atrás y el piloto Sánchez entró solo y de taquito puso el balón en la red.

Comelles y González llevaron un ataque que terminó con un centro del puntero, a la vez que empujaba a Ovide, anulándose así la jugada.

Una expulsión. A los 31 minutos Tarantini, que ya había sido amonestado por protestar los fallos del juez, tocó la pelota con la mano en forma intencional, según el árbitro, y mereció la expulsión.

Un centro de Pernía fue rechazado en momento de riesgo por Pena, y en seguida Pedro González, entrando en el área de Boca, no advirtió que Mas esperaba el balón sin custodia y quiso seguir por sí el juego, perdiéndose River Plate una gran opción para el empate.

Boca hizo el primer cambio a los 37 m. Alves por M. González.

Otra vez Comelles, sobre los 41 m, envió la pelota a lmedio de alto, repitiendo una acción que le es habitual y muy fácil, pero el arquero boquense, que salió del arco, se apoderó del balón.

Un tiro libre de Mouzo fue rechazado por la zaga de River, y el jugador boquense, en su afán de conseguir el balón incurrió en un hand intencional que le mereció una peligrosa amonestación.

♦ SEGUNDO TIEMPO

River reanudó el juego en franca ambición del empate. J. J. López pasó a Comelles que envió el balón para Mas, pero Pernia rechazó. Respondió Boca a continuación con una corrida de Felman, cruzando Pena. que logró el balón lo entregó atrás a Fillol.

Un tiro libre por foul de Trobbiani a Perfumo, dio motivo a un tiro libre de J. J. López y Biassuto se lució en el despeje. Se adelantó River en pleno, pero sin claridad. A Pernia le llamó el juez la atención por demorar el juego.

Ante una entrada de Mas cedió otro corner Pernia, el que fue ejecutado por J. J. López y alcanzó Pena de cabeza, pero muy alto.

Salió Merlo de atrás, pero estorbado por Trobbiani, a los 11 m. dio ocasión al cruce de Alves. Luego Fillol debió salir del arco, para evitar ulterioridades, para rechazar fuera de su área grande con el pie.

Para contener a González, cedió Pernia otro tiro de esquina, el que fue rechazado por Biassuto con un puñetazo. El balón fue al otro lado del campo, llevado por Felman, rechazando Perfumo en última instancia.

Ya en los 15 minutos de un cotejo deslucido, el afán de River por igualar era simplemente eso, sin astucia para aprovechar su ventaja numérica.

Hizo entonces River su primer cambio, Bareiro por Pedro González.

Un disparo de volea de Mas motivó una espectacular arrojada de Biassuto que dificilmente consiguió interceptar. Poco después otra vez el arquero boquense salvó ante Mas y Bareiro, sendas situaciones de sumo riesgo.

Crecía la presión de River ante un Boca replegado, pero esperando la ocasión del contragolpe del veloz Sánchez.

River efectuó entonces el segundo cambio, Raimondo por Merlo.

Promediando la etapa, Bareiro otra vez exigió a Biassuto que contuvo y en segunda instancia consiguió la pelota que alejó. Luego Alonso dirigió un tiro libre que hizo rebotar la pelota en la barrera ante la expectación general.

AUMENTA BOCA. A los 33 minutos Felman se fue por su lateral y cedió la pelota a Pernía que estaba adelantado, sin que el juez reparase en su posición. El envío hizo picar la pelota sobre el travesaño y al caer la jugó Potente para el otro lado, donde Alves la puso en la red.

Boca hizo su segundo cambio, Angel García reemplazó a Felman. Corrían los minutos.

Ya pasada la media hora fue expulsado J. J. López por una actitud antideportiva contra Trobbiani.

DESCUENTA RIVER. Fue Oscar Mas de tiro libre, rasante, luego de un foul de Mouso a Alonso.

SERIO INCIDENTE. Se fue Mas al arco de Boca para lograr la pelota y reanudar en seguida el juego y entonces se encaró el guardavallas con él y se produjo una gresca espectacular en la que participaron todos los jugadores con la sola excepción de Raimondo, incluso intervinieron en el desorden los suplentes de Boca y Fillol. La policía restableció el orden y el juez se limitó a llamar la atención verbalmente a Biassuto y Mas e hizo seguir el juego.

Al agregar el juez cuatro minutos el ambiente era de suma nerviosidad en el estadio y entre los jugadores.

Una entrada velocísima de Sánchez sorprendió a Comelles y Fillol y estuvo a punto de aumentar el marcador en favor de la visita. El resto del cotejo registró una nueva amonestación. Esta vez a Pernia, por arrojar la pelota afuera.

La recaudación total alcanzó a 337.738.000 pesos moneda nacional.

River Plate 1 Boca Jrs. 2

RIVER PLATE: Fillol; Comelles. Perfumo, Pena, H. López, J. J. López, Merlo, Alonso, P. González, Luque y Mas. A.S.: Landaburu. D.T.: A. Labruna. S.C.: Artico, Raimondo, Sabella y Bareiro.

BOCA JUNIORS: Biassuto; Pernía, La Fuente, Mouzo. Ovide, Trobbiani, Tarantini, Potente. Felman, H. Sánchez y M. González. A.S.: Vidallé. D.T.: R. Domínguez. S.C.: Tesani Alves, Mario Franceschini y Angel García.

Arbitro: Angel N. Coerezza. **Cancha:** River Plate.

Tercera: River Plate 6, Boca Juniors 0.

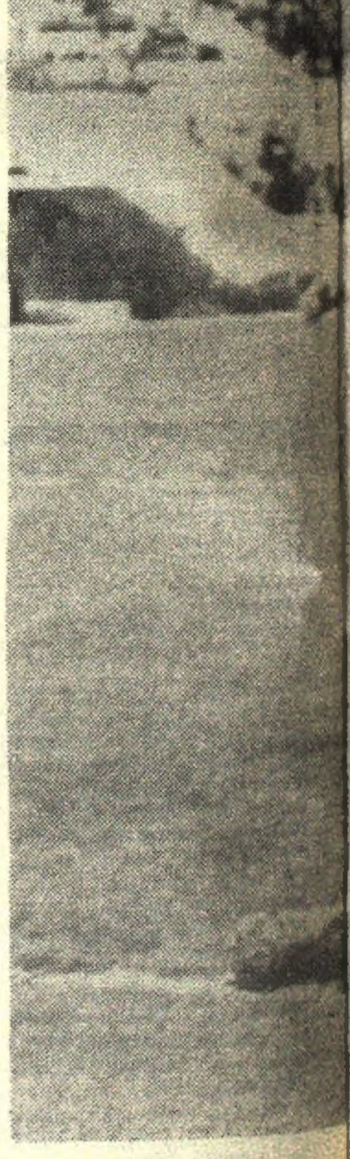

Dos muchachos con cabeza: Luque y Lafuente. Aquí ganó el de River. Pedro González y Tarantini prestan apoyo logístico a sus compañeros de tarea.

Un Gol Más...

Antes de que terminara el primer tiempo pagó Boca Juniors el precio de una estricta marcación sobre el goleador de River, Luque, y Tarantini que la ejecutaba, fue expulsado del campo y quedó la visita con diez hombres, lo que dio un cambio al juego al entrar Alves por González.

Pero antes de esa conquista, que mostró la capacidad y serena apostura de Sánchez como goleador, el cotejo había tenido diversas faces. En principio un Boca acosador, demostrando gran fuerza y poniendo en aprietos a River. Luego reacción de los "millonarios", generada en un resurgimiento de J. J. López y apuro para los boquenses. Fue entonces que los que llevaban la peor parte en la brega se pusieron adelante en el marcador y así llegaron al final del primer tiempo.

Por supuesto la gente esperaba que Boca sintiese en la segunda parte el cansancio de un mayor esfuerzo personal y River pudiese aprovechar ello y su superioridad numérica. Pero no ocurrió eso. Teniendo los millonarios mucho más la pelota que sus visitantes no supieron que hacer con ella, por lo menos en lo efectivo. Boca consiguió un gol más y pudo ser mayor la diferencia de aprovechar los errores defensivos de River, cegado en su afán de equilibrar el marcador.

Los cambios que hizo entonces Labruna no aportaron mayor eficacia a su formación, siempre empeñada en su trajinar sin idea, ni profundidad.

Pero un afortunado tiro libre de Más acortó la diferencia y allí se produjo lo insólito. Un lío descomunal dentro del arco de Boca en que hubo de todo entre todos los jugadores, incluso los suplentes de Boca, con la sola excepción de Raimondo. Un espectáculo lamentable y una pasividad inconcebible del árbitro Coerezza, que marca una vez más la diferencia con que nuestros jueces calificados tratan a equipos pequeños y grandes. Allí cabían dos expulsiones, por lo menos, pero solo hubo una amistosa recriminación. Ese broche de indisciplina malogró un espectáculo, cuyo mérito fue el tesón y firmeza del visitante, que con diez hombres superó al campeón metropolitano en cancha de éste.

L MONUMENTAL!

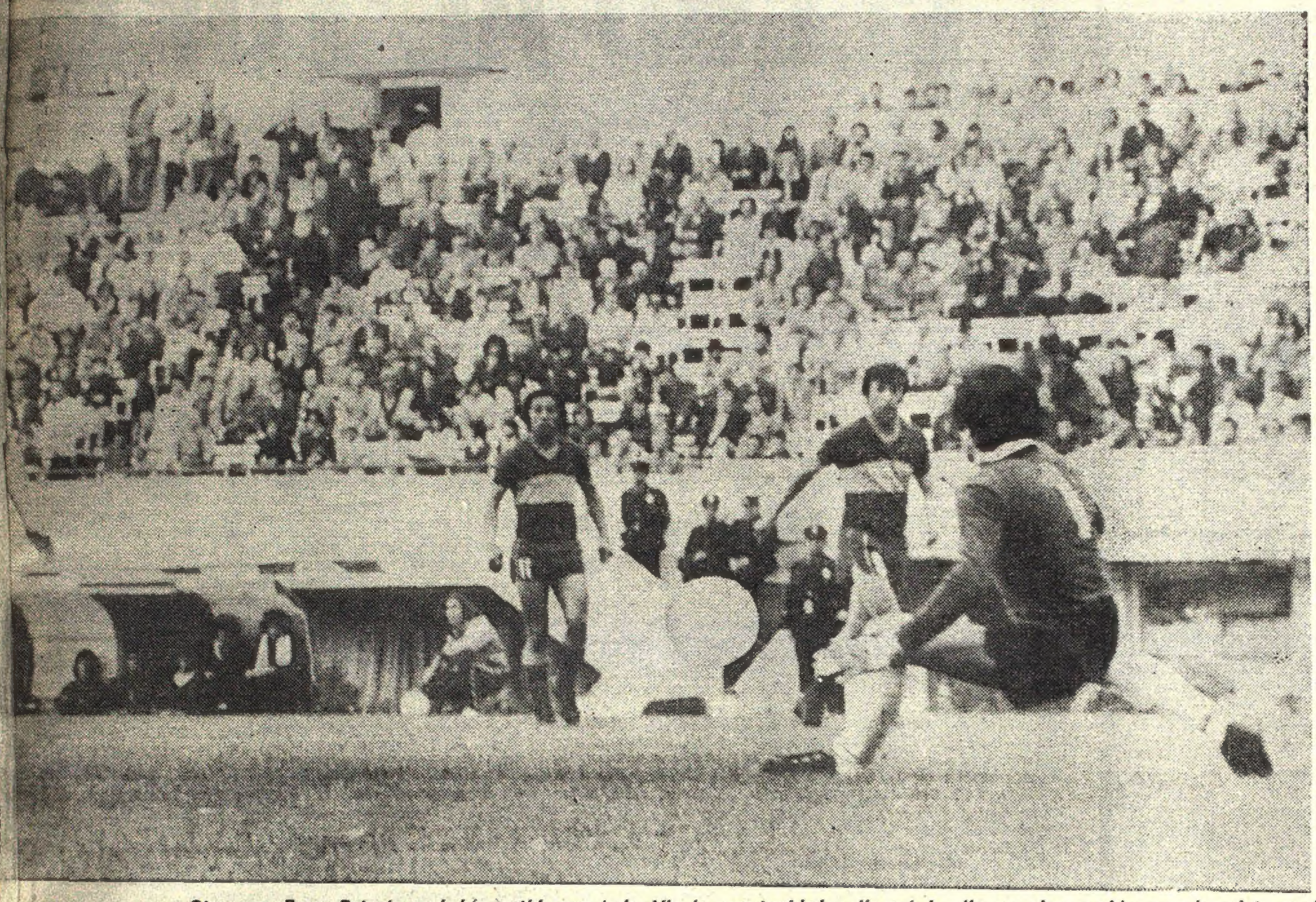

Otra para Boca. Potente se había metido con todo. Vio la oportunidad y disparó. Le dio con alma y vida, pero la pelota quedó en poder del "Pato" Fillol. Perfumo, palpita como un espectador más. Pudo ser gol de Boca y fue salvada millonaria...

Biasutto pone término a una carga de River. Ovide, que frena su carrera, protege a su arquero. Luque también se para: no tenía nada que hacer. Boca logró gran victoria en Núñez. Ganó por 2 a 1 a pesar de jugar gran parte del partido con diez hombres. Expulsados Tarantini y J. J. López.

APUNTES DE Ultima Hora

Cancha de Chacarita. Arreciaba la lluvia y el granizo, y la gente se desbandaba buscando refugio. Empero, en la tribuna popular, un atildado espectador, con traje de calle, impecable camisa y reluciente corbata, se mantenía inpertérrito. Protegido debajo de su paraguas, era la imagen del hombre que está solo y espera.

* * *

Momentos de incertidumbre vivió el "mojado" público que en apreciable cantidad se había congregado en el estadio de Temperley. A las 15.30 el árbitro Juan Carlos Rodríguez estudió las condiciones del terreno, cual un ingeniero agrónomo; hizo botar la pelota, como exhaustiva prueba. Y finalmente, dio el visto bueno para jugarse el partido.

* * *

El diluvio desatado en esta veleidosa primavera, movió a la suspensión de los clásicos: San Lorenzo-Huracán, Independiente-Racing; Gimnasia-Estudiantes, y de menor repercusión: All Boys-Argentinos Juniors. La frustración resultó mayor para aquellos fanáticos a quienes el aluvión los sorprendió a la intemperie; sin siquiera un gorrito de papel para guarecerse.

* * *

Belgrano y Talleres, aparte de la disputa de los dos puntos por el Campeonato Nacional, ponían en juego el orgullo cordobés, de la mejor prosapia futbolera en la tierra de los alfajores. De tribuna a tribuna, las respectivas hinchadas en coro, no precisamente angelical, rivalizaban con sus cánticos y punzantes ocurrencias, nada dulces por cierto.

ARREGLO "EL CHIVO"

Esta tarde, en el clásico de Avellaneda, se iba a producir el retorno del veterano Ricardo Elvio Pavoni al primer equipo "rojo", luego del problema suscitado con la entidad a raíz de su frustrada transferencia al fútbol mexicano y la negativa de los dirigentes a otorgarle un incremento en sus remuneraciones. **"Mañana lunes debo ir a la sede a firmar el documento que avalará el arreglo de mi situación. Aunque prefiero no dar cifras, entiendo en lo personal que salí beneficiado, que se contemplaron mis aspiraciones en su gran mayoría"**, dijo "El Chivo" a ULTIMA HORA.

Cabe destacar que Bertolé —a quien se había asignado provisoriamente la titularidad a raíz de la postura de Pavoni— sufrió un desgarro de la parte posterior del muslo izquierdo en el partido frente a Unión de Santa Fe y deberá permanecer inactivo por un mes.

TEMPERLEY GANO Y LLEGO AL TOPE

LAS POSICIONES

ZONA "A"

EQUIPOS	J.	G.	E.	P.	Gf.	Gc.	Pts.
RIVER PLATE	9	6	1	2	24	11	13
HURACAN (*)	8	5	—	3	13	11	10
ESTUDIANTES (*)	8	4	2	2	12	11	10
GIMNASIA (Mendoza)	9	3	3	3	11	9	9
SAN MARTIN (Tucumán)	9	3	3	3	15	13	9
ALL BOYS (*)	8	3	1	4	9	16	7
VELEZ SARSFIELD	9	2	2	5	12	13	6
CIPPOLLETI	9	1	2	6	8	17	4

ZONA "B"

EQUIPOS	J.	G.	E.	P.	Gf.	Gc.	Pts.
SAN LORENZO (*)	8	6	1	1	17	9	13
BOCA JUNIORS	9	6	—	3	23	13	12
ATLETICO (Tucumán)	9	4	3	2	13	11	11
ARGENTINOS (*)	8	5	—	3	14	17	10
FERRO CARRIL OESTE	9	3	2	4	14	13	8
ALDOSIVI	9	3	1	5	12	18	7
GIMNASIA (LP) (*)	8	2	1	5	11	16	5
ALIANZA	9	2	—	7	12	22	4

ZONA "C"

EQUIPOS	J.	G.	E.	P.	Gf.	Gc.	Pts.
ROSARIO	9	5	4	—	11	4	14
GIMNASIA (Jujuy)	9	4	4	1	12	6	12
UNION	9	3	4	2	13	11	10
BELGRANO	9	4	2	3	13	11	10
INDEPENDIENTE (*)	8	2	4	2	15	12	8
NEWBERY	9	3	2	4	10	13	8
CHACARITA	9	2	2	5	9	16	6
BANFIELD (**)	9	—	1	8	10	20	1

(**) Al finalizar el torneo se le descontarán 2 puntos.

ZONA "D"

TALLERES	9	5	2	2	23	17	12
TEMPERLEY	9	5	2	2	14	11	12
COLON	9	5	2	2	16	14	12
NEWELL'S	9	4	2	3	17	9	10
RACING (*)	8	4	1	3	22	16	9
ATLANTA	9	4	1	4	17	20	9
ANTONIANA	9	1	6	2	7	10	8
MITRE	9	—	1	8	6	26	1

(*) Tienen un partido suspendido por el mal estado de las canchas.

LOS GOLEADORES

JORGE (Racing)	9	Sánchez (Boca)	6
Premici (San Lorenzo)	8	Palacios (G'nasia-Jujuy)	6
Scotta (San Lorenzo)	7	Kempes (Rosario)	6
Robles (Newell's	7	Fachetti (Talleres)	6
Galletti (Estudiantes)	6	Bocanelli (Talleres)	6
Mas (River)	6	Alonso (River)	5

LA QUE VIENE

10ª Jornada y 2ª de las revanchas

ZONA "A"

CIPOLLETTI (2) vs. ALL BOYS (3)
ESTUDIANTES (0) vs. VELEZ (0)
HURACAN (0) vs. SAN MARTIN (4)
RIVER (1) vs. GIMNASIA (Mza) (1)

ZONA "B"

ARGENTINOS (4) vs. ALDOSIVI (3)
FERRO (2) vs. GIMNASIA (LP) (2)
ATLETICO (1) vs. SAN LORENZO (1)
ALIANZA (0) vs. BOCA (3)

ZONA "C"

BANFIELD (2) vs. UNION (3)
NEWBERY (0) vs. ROSARIO (1)
CHACARITA (1) vs. GIMNASIA (Jujuy) (2)
INDEPENDIENTE (2) vs. BELGRANO (0)

ZONA "D"

COLON (0) vs. TEMPERLEY (2)
NEWELL'S (4) vs. MITRE (0)
ANTONIANA (1) vs. ATLANTA (3)
TALLERES (1) vs. RACING (3)

Entre paréntesis los resultados de la primera rueda.

SU ESPERANZA ESTA AQUI

	L		E		V
1		River		Boca	X
2		San Lorenzo		Huracán	
3		G. y E. (La Plata)		Estudiant. (L.P.)	
4	X	Vélez		Ferro	
5		All Boys		Arg. Juniors	
6	X	Atlético (Tuc.)		San Martín (Tuc.)	
7	X	G. y E. (Mza.)		J. Allanza (S.J.)	
8		Newell's	X	R. Central	
9		Independiente		Racing	
10	X	Colón		Unión	
11	X	Chacarita		Atlanta	
12	X	Temperley		Banfield	
13		Belgrano (Cba.)	X	Talleres (Cba.)	

Nota: Los partidos 2, 3, 5 y 9 fueron suspendidos.

Temperley 3
Banfield 1

Temperley, más audaz, menos especulativo y con alguna agresividad fue durante la etapa inicial quien controló las acciones. Es cierto que el partido por entonces no pasaba de ser discreto. Banfield salió apenas de su ostracismo futbolístico casi en el epílogo del período, aunque muy tímidamente. Aquellos instantes, los finales, habrían de ser no hay duda los más intensos, los más vivaces y con algunas maniobras emotivas protagonizadas casi exclusivamente por los "celestes" que con un tiro libre ejecutado con rara precisión —de zurda— por Valencia concluirían victoriosos el primer acto.

El gol de Merlo pareció definitorio. Empero, el ingreso de Pitarcha, un volante con vocación de delantero y su magnífico gol de cabeza abrió nuevas perspectivas. De Marta se encargaría de volver las cosas "a su lugar". Temperley había sido, por largos instantes, el mejor, el más atrevido.

TEMPERLEY: Guibaudo, Panizzo, Di Bastiano, Belvedere, Magalahes, Raschia, Tamagni, De Marta, Merlo, Biondi y Valencia. A.S.: Schujovitzky. D.T.: Ithurrieta. S.C.: Recabarren, Suárez, Pasini y Mendoza.

BANFIELD: Montilla; Astudillo, Brandli, Terzaghi, Barril, Moris, Sotelo, Mateos, Britapaja, Novello y Corno. A.S.: Baglioni. D.T.: López-Caballero. S.C.: Pipastrelli, Pitarch, Cáceres y Girado.

Arbitro: J. C. Rodríguez. **Cancha:** Temperley.

Gol en el primer tiempo: 45m. Valencia (T).

Goles en el segundo tiempo: 15 m Merlo (T), 17 m Pitarch (B), 23 m De Marta (T).

Cambios: Pitarch y Cáceres por Moris y Mateos (B); Recabarren y Pasini por Biondi y Merlo (T).

Recaudación: m$n 10.318.000.

* * *

Gimnasia (Mza.) 3
Alianza (S. Juan) 0

MENDOZA, 26 (De nuestro corresponsal). — Mucho interés en esta ciudad por el clásico cuyano. Gimnasia con mejor manejo en el medio campo creó mayores situaciones de gol. Los mendocinos abrieron brechas en la defensa de Alianza poniéndose en ventaja. Los sanjuaninos especularon con el contragolpe que muy pocas veces inquietó a Reggi.

GIMNASIA: Reggi; Mesa, Guayama, Viccino, Haack, Ibáñez, Velázquez(Gutiérrez, Palavecino, Letanú y Salguero. D.T.: Sará.

ALIANZA: Alberto Rodríguez; Chacón, Pereyra, J. González, Dubrowsczick, Lizzi, Ríos, Coria, Miguel, Fachetti y Arístides Rodríguez. D.T.: Vargas.

Arbitro: Raúl Loureiro. **Cancha:** Gimnasia (Mza..).

Goles en el primer tiempo: 2m. Gutiérrez (G) y 12m. Palavecino (G).

Gol en el segundo tiempo: 32 m Letanú (G).

* * *

Belgrano (Cba.) 2
Talleres (Cba.) 2

CORDOBA, 26 (De nuestro corresponsal). — Se jugó con ardor en Córdoba. Ahí se encontraron por la revancha los clásicos rivales de la "Docta", Belgrano y Talleres. Se fueron sacando chispas desde el vamos. Apenas 10 minutos y ambas valias habían sufrido ya una caída. Dentro de esa tónica apareció mejor en los últimos tramos el conjunto de Belgrano.

El tanto de apertura para Talleres llegó mediante un shot libre bien realizado por Alderete, y la igualdad por un cabezazo de Roldán.

Logró colocarse en ventaja el cuadro de Belgrano, pero su alegría no duró mucho, pues muy pronto llegó el remate violento de Oviedo que se adelantó y logró el dos a dos definitivo

BELGRANO (Cba.): Pogany; Beccerica, Carballo, Suárez, Silva, Coletti, Magán, López, Roldán, Laciar y Saggiorato. A.S.: Tocalli. D.T.: Ferreiro.

TALLERES: Quiroga; Oviedo, Astudillo, Ocaño, Rivadero, Binello, Ludueña, Muggione, Bocanelli, Fachetti y Alderete. A.S.: Salas. D.T.: Pedernera.

Arbitro: A. Gnecco. **Cancha:** Belgrano.

Goles en el primer tiempo: 7m. Alderete (T.) y 10m. Roldán (B.).

Goles en el segundo tiempo: 32 m Roldán (B) y 35 m Oviedo (T).

Cambios: Di Francesco por Laciar (B); Avellaneda y Willington por Astudillo y Fachetti (T).

Incidencias: Expulsados Willington (T) y Suárez (B).

Recaudación: m$n 114.016.000.

* * *

Colón (S. Fe) 1
Unión (S. Fe) 0

SANTA FE, 26 (De nuestro corresponsal). — Logró quedarse en ventaja al cabo de los primeros cuarenta y cinco minutos el conjunto de Colón, en el bravo clásico santafesino. La diferencia llegó por medio del oportunismo de Olivares. El cotejo se jugó en clima pesado, cálido, con ritmo ágil, y prevaleció Unión luego del tanto logrado por el wing de Colón. El uno a cero del período inicial resultó en cierto modo aceptable por la carencia de la gente de Unión de sentido ofensivo claro para llegar a la red.

No varió fundamentalmente el juego en el período complementario aunque por lógica consecuencia de su desventaja la gente de Unión fue buscando más la llegada. Se mantuvo el score, y al final fue Colón el triunfador.

COLON DE STA. FE: Baley; Aráoz, Mantaras, Mariano, E. Fernández, Maso, Zimmerman, C. Alvarez, Coscia, Saldaño y Olivarez. D.T.: Chevez.

UNION DE SANTA FE: Gatti; Zuccarini, Suñé, Jauregui, A. Merlo, Sacconi, Trullet, Botaniz, Mastrángelo, Bravi y Marchetti. D.T.: J. C. Lorenzo.

Arbitro: Goicoechea. **Cancha:** Colón.

Gol en el primer tiempo: 6m. Olivarez (C.).

Incidencias: Expulsados Jáuregui y Zuccarini (U) y Mariano (C).

Recaudación: m$n 87.742.500.

* * *

Atlético (Tuc.) 3
San Martín (Tuc.) 2

TUCUMAN, 26 (De nuestro corresponsal). — Elevada temperatura dentro y fuera del campo para esta edición del clásico "azucarero". De movida Atlético se volcó sobre la valla de Traverso y la defensa de San Martín debió extremar recursos. No obstante Atlético se puso en ganancia justificándolo a través del trabajo de sus medio campistas.

Siempre mejor los locales fueron controlando todas las instancias del juego.

Se emparejó el trámite del partido a medida que avanzaba el mismo pero siempre superior el equipo de Atlético.

La ofensiva de San Martín fue poco clara aunque permanente, mientras que Atlético se confió en el contragolpe que le dio sus frutos.

ATLETICO: Serrano; Argüello, Guerrero, Solórzano, Moreno, Villa, Palomba, Castro, Dominé, Agüero y Ghiso. D.T.: Urriolabeytia.

SAN MARTIN: Traverso; Fernández, D'Mari, Guayta, Sanseverino, Calderón, Sanabria, Marangoni, Sánchez, Pacheco y Toledo. D.T.: Carol.

Arbitro: Claudio Busca. **Cancha:** Atlético (Tuc.).

Goles en el primer tiempo: 23m. Dominé (A) y 37m. Alderete (A).

Goles en el segundo tiempo: 14 m Palomba (A), 35 m Sánchez (SM), de penal y 42 m Pacheco (SM).

Recaudación: m$n 98.000.000.

* * *

Antoniana (Sta.) 0
Gimnasia (Juj.) 0

SALTA, 26 (De nuestro corresponsal). — Un clásico muy deslucido el que libraron jujeños y salteños. La premisa de ambos equipos, fue destruir antes que crear.

No hubo estudios ni protocolos, salió cada jugador a marcar al que le correspondía.

No cambiaron las cosas. El juego continuó siendo aburrido y nadie intentó sacar del pozo el espectáculo.

J. ANTONIANA (SALTA): Jorge; Gonzalo, Palacios, Porcani, Castillo, Itaritalay, Colque, Rolsán, Pigrani, Aragonés y Rodríguez. D.T. B. Celeste.

G. Y ESGRIMA (JUJUY): Alvarez; Salinas, Ojeda, García, Aviles, Syeyguil, Fernández, Vera, López, Palacios y Medina. D.T.: Conde.

Arbitro: Pestarino.

Cancha: Antoniana.

* * *

Aldosivi 1
Cipolletti 1

MAR DEL PLATA, 26 (De nuestro corresponsal). — Partido con marca a presión, el disputado en la tarde de hoy en la Ciudad Feliz.

La visita, con un juego conservador, llegó al arco defendido por Luncangioli en pocas oportunidades, e impidiéndole a Aldosivi desplegarse con soltura durante el primer tiempo, terminando éste sin goles.

En la segunda etapa el local se lanzó con todo al ataque. Pero recién sobre los 20 minutos pudo abrir el marcador por medio de Coco Castillo de tiro penal.

De ahí en más, Cipolletti fue en procura del empate y a los 30 minutos también de penal Espada, hombre de refresco da la igualdad al equipo rionegrino.

ALDOSIVI: Lucangioli; Mascareño, Fortunato, Raimondi, Castillo, Di Donato, Ferlich, Santecchia, Galay, Mustico y Erezuma. D.T.: Cortés.

CIPOLLETTI: Luna; Machado, Salvador, Sanz, Ledezma, Carrizo, Strack, C. Avanci, García, Juárez y Flores. D.T.: Murúa.

Arbitro: Romero.

Cancha: Gral. S. Martín (M. d. Plata)

Goles en el segundo tiempo: 20 m Castillo (A), de penal; 30 m Espada (C), de penal.

* * *

J. Newbery 3
Mitre (M.) 0

JUNIN, 26 (De nuestro corresponsal). — Primeros minutos que mostraron a un Newbery más ambicioso. El equipo "Misionero" no podía tomar el ritmo del partido.

Vilchez, con un golazo, logra la apertura del marcador, premiando el afán del local. Se "queda" Newbery luego de la conquista, permitiendo que se adelantara la visita, en busca del empate. La pitada final del primer tiempo, encuentra a Newbery nuevamente en el ataque.

Los segundos cuarenta y cinco minutos, mostraron a J. Newbery, que trató de aumentar la diferencia, adelantando sus líneas. Venciendo en dos oportunidades más la valla defendida por Del Piano.

NEWBERY: Gironacci; Solia, Marinello, Vilchez, Mancedez, Zubialde, Quinteros, Spadaro, Avilés, Traverso y Molina. D.T.: Azconzábal.

MITRE (M.): Del Piano; López, Benítez, Chapay, N. Rodríguez, Lindstrom, Panasiuk, M. Rodríguez, Fontana, Chazarreta y Alvarez. D.T.: Deambrosio.

Gol en el primer tiempo: 19m. Vilchez (J. N.).

Goles en el segundo tiempo: 21 m y 42 m Cabaña (JN).

Recaudación: m$n 2.400.000.

Muñequita linda y guapa. Por la cabeza se adelantó a Rich and Rare en la tercera carre ra, completando la primera triple. Tercera quedó Revilla.

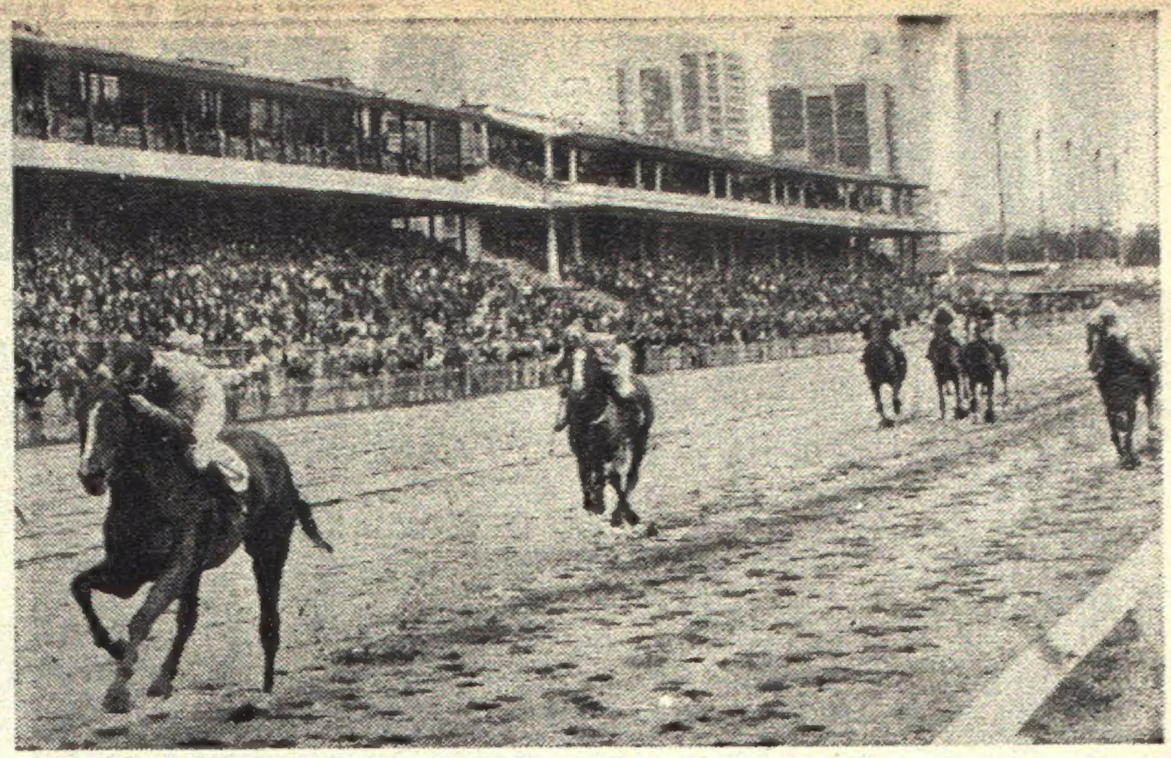

Qué Churrasco se mostró muy superior en el segundo cotejo. Y más barrera. Como ayudada por las "pantaneras" se impuso por cuatro cuerpos a Zonza

NO FUE UN "SECRETO"

Muñequita se impuso en el barro guapeando. Aquí al ingresar al pesaje dirigida por Costantino.

LUCHO CUANDO SNOW PARAMOUNT INTENTO IGUALARLO; 3º DEARMAN

Mostrándose muy goloso para el barro, Gran Secreto logró adjudicarse en muy buena forma esta tarde el clásico José Pedro Ramírez, puntal de la reunión que se cumplió bajo el agua en el hipódromo de Palermo. El hijo de Gran Atleta salió a jugarse en una pista peligrosa, sin pedir ni dar tregua. Y cuando Snow Paramount intentó pedirle rendición de cuentas, el zaino se estiró con garra y como si tuviera en sus casos pantaneras, deendió con toda calidad el triunfo, desprendiéndose nuevamente del piloteado por Héctor Libré. Su final fue excelente y su mayor adaptación al fango le permitió poner dos cuerpos sobre el hijo de Snow Cat, que aflojó al final. Tercero quedó Dearman a varias cuadras.

♦ CASI DE UNO A OTRO EXTREMO

Llegado el toque de campana salieron de las gateras los rivales del cotejo básico. En el pique prevaleció Rivelinho, pero en seguida apuró Gran Secreto para pasar resueltamente a enseñar el camino. Se alejó un cuerpo y medio de Dearman. Tercero Rivelinho, delante de Snow Paramount, Dogmático, Monacal y cerrando la marcha Le Good. A medida que fueron descontando los primeros metros se formalizaba la lucha. Y al pasar por primera vez frente al disco el pequeño grupo lo hacía en fila india, a poco más de un cuerpo entre sí. Sin registrarse variantes de consideración se introdujeron en la primera curva, para enfilar el tramo de la recta opuesta. Por los 1600 metros se juntaron en el segundo lugar Dearman y Rivelinho, mientras avanzaba por afuera Snow Paramount. Este se puso segundo en los 1000 metros, llegando a colocarse al pescuezo del puntero. Más adelante, lucharon Gran Secreto y Snow Paramount, para deslizarse por la recta final alejados de los restantes. En plena recta aún no estaba definida la puja. Y a rigor de látigo los dos pingos se jugaron las últimas "chirolas" para prevalecer por más guapo Gran Secreto, que quebrando la resistencia de su adversario comenzó a alejarse. Ya por los 200 iba con el triunfo asegurado, con más de un cuerpo y sin necesidad de extremar el ritmo de sus brazadas puso dos cuerpos al trasponer la meta. Tercero, a 17 largos, quedó Dearman, que no se "agarró" a la pista fangosa, y cuarto Dogmático, delante de Rivelinho y Monacal.

ESTORNUDO Y CONCEAL

Dos "borrados" hubo en el clásico Ramírez, que se disputó como número central de la reunión de Palermo. A último momento desistieron Estornudo y Conceal, que estaban anotados con las montas de Osvaldo Tévez y Oreste Cosenza, respectivamente. Ambas deserciones las determinaron el mal estado de la pista. Sus cuidadores optaron por borrarlos, con el preciso consentimiento de las autoridades, que ante tal situación optaron por hacer lugar al pedido formulado con ese propósito.

CAROPRESE AL BRASIL

El jockey aprendiz Roberto Caroprese, que viene destacándose en nuestro medio por su destreza en el manejo de las riendas, ha resuelto ejercer su profesión en los hipódromos brasileños. Para tal fin recibió una interesante oferta de una caballeriza de ese país.

MAROÑAS: BRAC SE IMPUSO EN LA MILLA

MONTEVIDEO, 26 (ANSA). — El caballo argentino Brac logró imponerse en forma brillante en el clásico disputado en Maroñas, denominado "Gran Premio XI C. E. A." (Décimo Primera Conferencia de los Ejércitos Americanos), con el cual quedó inaugurado el mitin internacional programado por las autoridades del Jockel Club de Montevideo en ocasión de celebrarse el Sesquicentenario de la Independencia uruguaya.

Brac había ganado el clásico "Benito Villanueva", disputado en enero último, manteniéndose así invicto en sus presentaciones en este país logrando superar a los también argentinos Salut y Carello en el excelente guarismo de 1'35"3.5, empleado para cubrir los 1.600 metros

El vencedor, fue dirigido por Victor Sabin.

LOS NUMEROS CANTAN

NUESTROS FAVORITOS
A la grande **20**
A los premios **59**
Dato de ULTIMA HORA **32 18**

Mañana: TOMBOLA 20 premios A las 15 horas

Las Ultimas 20 grandes

872	274
933	533
915	444
212	783
516	203
446	649
171	239
901	881
963	845
562	062

Atrasados a la grande

Centena	Decena	Unidad
3	2	0
51 sorteos	29 sorteos	33 sorteos

Demorados a los premios

55	13	95	76
38 sorteos	20 sorteos	19 sorteos	17 sorteos

LOS CINCO AMBOS MAS ATRASADOS A LA GRANDE
61 42 58 53 93

NUESTROS FAVORITOS
A la grande **76**
A los premios **57**
Dato de ULTIMA HORA **05 18**

Mañana: QUINIELA NACIONAL 20 premios A las 21 horas

Ultimas 20 grandes

743	661
033	747
985	885
767	988
397	048
158	018
797	685
558	659
801	901
630	622

Atrasados a la grande

Centena	Decena	Unidad
4	7	6
32 sorteos	23 sorteos	24 sorteos

Demorados a los premios

25	20	83	04
25 sorteos	20 sorteos	20 sorteos	16 sorteos

LOS CINCO AMBOS MAS ATRASADOS A LA GRANDE
70 07 99 38 19

Mañana: SGO. DEL ESTERO - 10 premios - A las 22 Hs.

Atrasados a la grande

Centena	Decena	Unidad
6	3	1
34 sorteos	26 sorteos	17 sorteos

Demorados a los premios

78	61	86
45 sorteos	44 sorteos	43 sorteos

FAVORITOS: A LA GRANDE, 31 — A LOS PREMIOS, 59

Mañana: MENDOZA - 20 premios - A las 22 Hs.

Atrasados a la grande

Centena	Decena	Unidad
3	9	9
26 sorteos	17 sorteos	28 sorteos

Demorados a los premios

14	90	89
22 sorteos	22 sorteos	20 sorteos

FAVORITOS: A LA GRANDE, 99 — A LOS PREMIOS, 44

UNA MUÑEQUITA

Oriental salió de perdedor bajo el agua en Palermo. Aquí a poco del disco, en la prueba inicial, seguido por Aarón, Payasito y Thug. Cosenza su piloto.

Aseguró la Primera Triple: $ 1.652,50

Bajo el agua se formó la primera triple de esta tarde en Palermo. Mucho antes de comenzar la reunión la lluvia empezó a castigar con fuerza y los primeros encuentros se disputaron bajo una intensa cortina del líquido elemento. Nuevamente funcionaron dos triples. La primera se formó con los triunfos de Oriental, Que Churrasco y Muñequita, repartiendo un sport de pesos fuertes 1.652,50, es decir 165.250 moneda nacional. El placé con Rich and Rare alcanzó a m$n. 33.220.

PRIMERA CARRERA (Comenzó la 1ª Ap. triple)

Caballo	Vales	Valor
Table Land	359	4.818,60
Enristre	8 325	207,70
Supay	1.274	1.357,80
Kilmet	4.229	409,—
Olímpico	3.625	477,20
Thug	6.839	252,90
Aly's News	65	26.613,80
Payasito	1.306	1.324,50
Crispado	3.580	483,20
King Page	543	3.185,80
ORIENTAL	**3 972**	**434,70**
Aarón	14.607	118,40
TOTAL	48.731	

Total de pozo: $ 1.729.950,50.
Valor del enganche: $ 480,—.

SEGUNDA CARRERA (Continuó la 1ª Ap. triple)

Caballo	Vales	Valor
Eresia	67	35.508,90
Bluff Mironcita	715	3.327,40
Card Game	20	118.955,—
Eslonca	127	13.[illegible]
QUE CHURRASCO	3.340	712,30
Acería	1.505	1.580,70
Betty Bolt	18	132.172,20
Zonza	91	26.143,90
TOTAL	5.883	

Nuevo pozo: $ 2.379.174,50.
Vales de enganche: 1.905.
Valor del enganche: $ 785,—.

TERCERA CARRERA (Finalizó la 1ª Ap. triple)

Caballo	Vales	Valor
Rich and Rare	1.940	1.328,80
Pavona	168	15.344,60
Raya Alta	114	22.613,10
Dorian	457	5.840,90
Trincar	315	8.183,80
Caña Doble	299	8.021,70
(REVILLA - MUÑEQUITA)	1.560	1.652,50
TOTAL	4.853	

Nuevo pozo: $ 3.222.445,—.
Vales de enganche: 1.513.
DIVIDENDOS: a ganador (Oriental - Qué Churrasco - Muñequita), $ 1.652,50; a placé (Oriental - Qué Churrasco - Rich and Rare), $ 332,20.

PICCADILLY CON TODA LA "MAGIA"

Fue una tarde pasada por agua en Palermo. El tiempo le volvió a jugar otra mala partida a la reunión del "pura sangre" de carrera. La pista pesada y la persistente lluvia, dejaron poco para rescatar. Tras los triunfos de Oriental, **Qué** Churrasco y Muñequita, que integraron la primera triple, se produjo el batacazo de Picadilly, que cayó como un rayo en la primera etapa de la segunda de las jugadas más populares. Y la hija de Yonder puso en las pizarras la reconfortante recompensa de $ 43,80 para alegría de los que estaban al tanto de sus progresos. Aquí los resultados al cierre de la edición:

1ª Carrera — PREMIO ASTORGA — 1600 Metros

En esta carrera comenzó la primera Apuesta Triple
PISTA HUMEDA

CABALLO	JOCKEY	Nº	Ganad.	Placé	Dividendo		Pag.
1 **ORIENTAL** 57,	O. Cosenza	(12)	37105	8250	17.80	3.90	—
2 **Aarón** 57,	J. Alvis	(13)	153995	30610		2.50	4.30
3 **Payasito** 54,	R. A. G'lez	(8)	7985	1495		12.70	83.—
4 Thug 57,	J. Ibarra	(6)	43060	11240			15.40
5 Crispado 55,	C. Aragona	(10)	32100	5645			20.10
6 Kilmet 53,	J. Gallardo	(4)	44335	10915			14.90
7 Enristre 55,	H. Santos	(2)	86710	10480			7.60
8 Supay 55,	O. Mansilla	(3)	8985	2675			73.80
9 Olímpico 57,	R. Galloso	(5)	43080	6445			15.30
10 T. Land 55,	J. Camoretti	(1)	4325	1955			153.30
11 A. News 54,	V. Pires	(7)	1465	420			452.70
U. K. Page 57,	A. Sánchez	(9)	3930	755			168.70
TOTALES			467065	90985			

PRIMERA APUESTA TRIPLE. Total de vales: 48.731. Total del pozo: $ 1.729.950.50. Vales del ganador: 3972. Cotización del vale: $ 434.70. Valor del enganche: $ 480.—.

No corrió: Reino (11).

Ganada por 1 1|2 cpo., el 3º a 1 1|2 cpo., el 4º a 1 1|2 cpo., el 5º a 1 1|2 cpo. y el 6º a 1|2 cpo. (Bandera verde para el 6º puesto). Tiempo: 1'40"3|5. Cuidador: C. A. Ferro. Caballeriza: Copalato. El ganador es hijo de Imbroglio y Oceanía. Edad: 5 años.

2ª Carrera — PREMIO TORRENS — 1800 Metros

En esta carrera continuó la primera apuesta triple
PISTA PESADA

CABALLO	JOCKEY	Nº	Ganad.	Placé	Dividendo		Pag.
1 **QUE CH'CO** 57,	O. Cosenza	(5)	117960	9785	3.40	2.50	—
2 **Zonza** 54,	A. Ramos	(8)	8675	1770		5.10	46.30
3 B. Mironcita 57,	O. Tévez	(2)	46300	2355			8.60
4 Eresia 57,	H. R. López	(1)	4155	290			96.70
5 Card Game 53,	E. Tasende	(3)	1185	575			339.30
6 Acería 57,	H. Libré	(6)	99240	8235			4.—
7 Eslonca 57,	J. Martino	(4)	4455	770			90.20
U. B. Bolt 57,	G. Rizzi	(7)	1215	455			330.90
TOTALES			283205	24235			

LLAVE GANADORA 3-5, $ 22.—.

PRIMERA APUESTA TRIPLE. Vales de enganche: 1905. Total del nuevo pozo: $ 2.379.174.50. Total de vales: 5883. Vales de la ganadora: 3340. Cotización del vale: $ 712.30. Valor del enganche: pesos 785.—.

Corrieron todas.

Ganada por 4 cps., la 3ª a 7 1|2 cps., la 4ª a 4 cps., la 5ª a 1 cpo. y la 6ª a 3|4 cpo. Tiempo: 1'53". Cuidador: J. F. Penna. Caballeriza: La Biznaga. La ganadora es hija de Decorum y Chance. Edad: 4 años.

Candidata de **ULTIMA HORA**

3ª Carrera — PREMIO TERMINAL — 1000 Metros

En esta carrera finalizó la primera Apuesta Triple

CABALLO	JOCKEY	Nº	Ganad.	Placé	Dividendo		Pag.
1 (**MUÑEQUITA** 50,	H. C'tino	(9)	123415	9050	6.70	2.70	—
2 **R. and Rare** 57,	V. Centeno	(1)	280910	13520		2.40	2.90
3 (Revilla 57,	O. Cosenza	(8)	C. el 9	4200			—
4 Trincar 57,	R. Bayardi	(6)	43515	2505			19.10
5 Dorian 55,	L. Alzamora	(4)	71495	4450			11.60
6 Pavona 57,	R. Galloso	(2)	17605	1055			47.40
7 R. Alta 54,	J. Repiso	(3)	15495	1650			53.90
U. C. Doble 57,	H. Artigas	(7)	35900	4670			23.20
TOTALES			588335	41100			

LLAVE GANADORA 1-6, $ 4.30.

PRIMERA APUESTA TRIPLE. Vales de enganche: 1513. Total de vales: 4853. Total del nuevo pozo: $ 3.222.445.—. Vales de la ganadora: 1560. Dividendo: $ 1.652.50. Vales a placé: 1940. Dividendo: pesos 332.20.

No corrió: Recelosa: (5).

Ganada por la cab., la 3ª a 2 cps., la 4ª a 1 1|2 cpo., la 5ª a 1 1|2 cpo., y la 6ª a 1|2 cpo. (Bandera verde para el 1º y 6º puestos). Tiempo: 58"4|5. Cuidador: J. F. Penna. Caballeriza: Pronto. La ganadora es hija de El Califa y The Doll. Edad: 4 años.

4ª Carrera — PREMIO SEDUPREL — 1000 Metros

En esta carrera comenzó la segunda Apuesta Triple

CABALLO	JOCKEY	Nº	Ganad.	Placé	Dividendo		Pag.
1 **PICCADILLY** 52,	E. Liceri	(6)	27020	8525	43.80	9.80	—
2 **M. Note** 53,	P. Sahagián	(16)	17165	3560		19.80	68.90
3 **D. Cueva** 56,	O. Zapata	(3)	17450	7835		10.50	67.80
4 A. Marea 56,	R. Galloso	(14)	6140	3180			192.70
5 La Suprema 56,	O. Cosenza	(13)	152365	33970			7.70
6 D. Melody 52,	E. H'rachea	(7)	6920	1770			171.—
7 C. Vit 56,	J. Gutiérrez	(12)	40630	11460			29.10
8 R. Sun 56,	V. Centeno	(10)	222505	29020			5.30
9 Palquet 52,	W. M'vecchio	(4)	9095	4075			130.10
10 Simetría 54,	L. Alzamora	(8)	2560	635			462.30
11 Sargentona 52,	M. Lezcano	(11)	99478	17700			11.80
12 Bramley 56,	H. Cjafardini	(9)	2350	880			503.60
13 Gargotte 52,	H. C'tantino	(18)	113425	18460			10.40
14 Sonrisueñita 56,	R. R'guez	(17)	70695	17905			16.07
15 B. Queen 53,	A. Gallán	(15)	4610	835			256.70
16 Santha 54,	J. Perfetto	(19)	17570	3715			67.30
17 Rimini 52,	H. Barrera	(1)	2215	845			534.30
18 Dálmatic 53,	R. Zalazar	(2)	335	160			3.532.80
U. M. Zulu 54,	C. Aragona	(5)	20960	5210			56.40
TOTALES			833480	169940			

SEGUNDA APUESTA TRIPLE. Total de vales: 104.331. Total del pozo: $ 3.703.750.50. Vales de la ganadora: 3746. Cotización del vale: pesos 988.70. Valor del enganche: pesos 1.090.—.

Corrieron todas.

Ganada por 1 1|2 cpo., la 3ª a 3|4 cpo., la 4ª a 1|2 cpo., la 5ª a 1|2 cab. y la 6ª a 1 1|2 cpo. (Bandera verde para el 3er. puesto). Tiempo: 59"1|5. Cuidador: E. Labrador. Caballeriza: E. Jorge. La ganadora es hija de Yonder y Perdonada. Edad: 3 años.

5ª Carrera — PREMIO J. P. RAMIREZ (Clásico) — 2800 Metros

En esta carrera continuó la segunda Apuesta Triple

CABALLO	JOCKEY	Nº	Ganad.	Placé	Dividendo		Pag.
1 **G. SECRETO** 59½,	C. Pezoa	(7)	177975	11320	6.50	4.—	—
2 **S. Paramount** 58,	H. Libré	(6)	221245	18805		4.10	5.20
3 **Dearman** 58,	V. Sanguinetti	(3)	336850	23465			3.40
4 Dogmático 59½,	G. Rizzi	(1)	21895	3390			53.40
5 Rivelinho 58,	O. Zapata	(4)	25840	4025			45.20
6 Monacal 58,	J. Martino	(5)	10965	3175			106.60
U. Le Good 58,	D. Torrilla	(9)	29050	9775			40.20
TOTALES			823840	63955			

LLAVE GANADORA 5-6, $ 11.—.

SEGUNDA APUESTA TRIPLE. Vales de enganche: 1093. Total de vales: 4834. Total del nuevo pozo: $ 4.549.623.20. Vales del ganador: 718. Cotización del vale: $ 6.336.50. Valor del enganche: pesos 6.975.—.

No corrieron: Estornudo (2) y Conceal (8).

Ganada por 2 cps., el 3º a 17 cps., el 4º a 3 cps., el 5º a 15 cps. y el 6º a 2 1|2 cps. Tiempo: 2'58"3|5. Cuidador: E. J. Sauro. Caballeriza: Vincitore. El ganador es hijo de Gran Atleta y E. Solar. Edad: 5 años.

6ª Carrera — PREMIO S. LINDO — 1600 Metros

En esta carrera finalizó la segunda Apuesta Triple

CABALLO	JOCKEY	Nº	Ganad.	Placé	Dividendo		Pag.
1 **SABINAL** 56,	J. Alvis	(9)	389030	24740	5.70	3.30	—
2 **Saldaño** 56,	V. S'netti	(11)	94065	9645		5.30	23.60
3 **Preview** 52,	E. H'rachea	(5)	189300	11560		4.70	11.70
4 Metálico 54,	R. C'prese	(3)	262935	22240			8.40
5 Calcos 56,	O. Cosenza	(13)	196365	13125			11.30
6 P. Track 56,	A. Plá	(8)	273815	23595			8.10
7 Don Mendo 56,	F. Lerma	(12)	62095	11530			35.80
8 B'debourg 52,	M. Funes	(2)	3175	600			701.40
9 Runway 56,	O. Tévez	(4)	24970	7270			89.10
10 Verille 56,	O. Zapata	(7)	7770	960			286.60
U. Pirineo 52,	J. Jarcovsky	(1)	64830	7570			34.30
TOTALES			1568390	132835			

LLAVE GANADORA 1-4. $ 26.—.

SEGUNDA APUESTA TRIPLE. Vales de enganche: 131. Total del nuevo pozo: $ 5.198.367.95. Total de vales: 849. Vales de la ganador: 230. Dividendo: $ 15.821,10. Vales primer placé: 22. Dividendo: $ 47.257.80. Vales segundo placé: 98. Dividendo: $ 5.304.40.

No corrieron: Hawaian Figure (6), Chaito (10).

Ganada por 1|2 cab., el 3º a 1 cpo., el 4º a 1 cpo., el 5º a 3 cps. y el 6º a 2 cps. (Bandera verde para el 1er. puesto). Tiempo: 1'39". Cuidador: C. F. Faccjola. Caballeriza: El Nestitor. El ganador es hijo de Francis U. y Saette. Edad: 3 años.

Candidato de **ULTIMA HORA**

VARIAS DESERCIONES CON CAUSAS EN PALERMO

Varios borrados se registraron en la reunión de esta tarde en Palermo, con causas justificadas. Los motivos de las deserciones dadas a conocer por la secretaría de carreras, son estos:

Primera carrera: Reino, por sufrir miositis aguda.

Tercera carrera: Recelosa, por el estado de la pista.

Quinta carrera: Estorundo y Conceal, por el estado de la pista.

Sexta carrera: Chaito, por claudicar de la mano derecha y Hawain Figure por no tener su propietario la documentación oficial.

Séptima carrera: Expedito, por estado furunculoso.

Novena carrera: Spell, por estado forunculoso y Map Tinta, por laringitis, y Tilbliana, por la pista.

Décima carrera: Rising Sun, por estado furunculoso.

PRODUCTOS S. P. C. ORDEN DE VENTAS

Orden de Ventas - 17.30 Hs.

Lunes 27

Puci (2º) - Cina Cina - La Paloma - La Primavera - Arco de Triunfo

Viernes 31

El Pelado (2º) - La Matilde - El Pobre Gaucho (2º) - La Paulina - Sego - Mi Recreo - Rincón de Ajo - O. C.

Adolfo Bullrich y Cía. Ltda. S. A.

HARAS PUCI

Venderá MAÑANA, hijos de:

MIZZENMAST AFINITE
OPTIMIST SNOW GLASS RIO LIMPIO
POPULAR PRINCE SCULPTOR

ENTRE EL BARRO

VOLCANDO EL CODO

FALTANDO 300 METROS

LLEGANDO AL DISCO

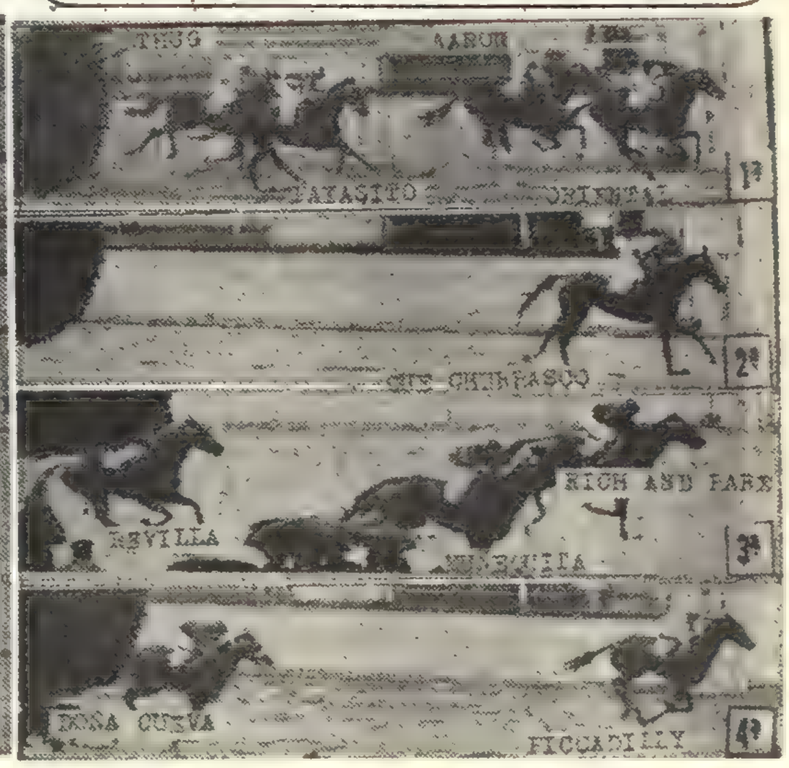

PACARA DE "MENDOZA"

1ª Carrera — PREMIO CIRENAICA — 1500 Metros

PISTA PESADA

(En esta carrera comenzó la Apuesta Doble)

CABALLO	JOCKEY	Nº	Ganad.	Placé	Dividendo		Pag.
1 D. MELODY 55, O. Brandi		(5)	32460	5610	5,80	3.—	——
2 Strega Tic 52, A. Carrillo .		(8)	3910	1110		7,40	48.90
3 Odile 55, M. Guardia		(9)	20580	2880		4,10	9.30
4 Torrentina 53, I. Callstro .		(13)	3290	1700			58.10
5 Sola 54, B. Aguilar		(7)	41520	5970			4.60
6 Armonía 53½, R. Torancio		(14)	4870	1750			39.30
7 R. Aut 53, N. Dragisich ..		(4)	8290	2730			23.—
8 La Tierna 52, A. Juárez ..		(6)	3420	660			55.90
9 Anambas 53, R. Cabrera .		(2)	3190	810			60.—
10 Funtala 54, C. García ...		(11)	5280	1420			36.20
U. Humita 54, R. Alonso ..		(12)	9910	2150			29.30
TOTALES.....			136720	26790			

LLAVE GANADORA: 3-4, $ 10,30.

APUESTA DOBLE: Total de vales: 18.493. Total del pozo, pesos 388.353. Vales de la ganadora: 3.977. Cotización del vale, $ 97,60. Valor enganche, $ 110.—.

No corrieron: Hasela (1), Animadora (3) y Chizima (10).

Ganada por: 1 1/2 cpo., la 3ª a la cab., la 4ª al pzo., la 5ª a 4 cps. y la 6ª a v.mín. (Bandera verde para el 2º y 5º puesto). Tiempo: 1'37". Cuidador: F. J. Villani. Caballeriza: J. Aníbal. La ganadora es hija de M. Melody y Snow Petal. Edad: 3 años.

2ª Carrera — PREMIO PICONERO — 1700 Metros

(En esta carrera finalizó la Apuesta Doble)

CABALLO	JOCKEY	Nº	Ganad.	Placé	Dividendo		Pag.
1 G. ALCAZAR 55, C. Giani		(8)	19630	2350	9,30	3,40	——
2 F. Swing 57, A. Sandoval		(6)	42300	5400		2,60	4.30
3 Chontie 53, N. M. de Oca		(7)	6300	670		7,10	29.10
4 El Fiador 57, H. Prieto .		(12)	8630	900			21.20
5 Interior 55, R. Alonso .		(11)	6000	930			30.60
6 Ab. Gino 54, M. Villagra		(1)	19970	5210			9.20
7 Bien Debute 57, L. Bazán		(3)	4690	800			39.10
8 Cocuyo 57, J. Igarategui		(9)	5950	1310			30.80
9 Everglades 57, J. Oural ..		(4)	16550	1690			11.10
U. Blezo 57, O. Aguirre		(5)	1260	170			147.—
TOTALES.....			131270	19430			

LLAVE GANADORA: 3-4, $ 7,60.

APUESTA DOBLE: Vales del ganador: 1.292. Dividendo, $ 362.—.

7º Carrera — 1600 Metros

HIPODROMO DE PALERMO

	MARCADOR	GANADOR	PLACE
1º	5	45.70	4.90
2º	9		3.40
3º	7		2.60
4º	8		
LLAVE	5 5		88960

1 Adriático 57, H.Artigas
2 El Realista 57, J.Figueroa
3 W. a Pleasure 54, DeArriba
4 El Invencible 57 V Centeno
5 Mr. Prieto 57,53, H.M'kinze
6 Digoyo 57, A.Plá
7 Triunfador 54 Sanguinetti
8 Snow Captain 57, A.Etchart
9 Persiball 57, J.Martino
10 Expedito 57, no corrió
11 Interpol 57, R.Cepeda

Se Adjudicó el Interprovincial de La Plata. Segundo Malmirado

Fiesta de tierra adentro en La Plata. La reunión de la fecha contó con la presencia de los mejores exponentes de las pistas del interior del país. Como ocurre todos los años se disputó el Gran Premio Interprovincial Unidad Nacional, al que servían de marco interesantes cotejos, entre los que sobresalía el premio especial Liberación Nacional, donde cotejaron también elementos de las provincias. Y alcanzó a sobresalir en este evento el representante de Paraná. Mertinello. En el Gran Premio Interprovincial Unidad Nacional se impuso la mendocina Pacara, que superó por el pescuezo a Malmirado, de Gualeguaychú.

Vales del primer placé: 2.344. Dividendo, $ 57.—. Vales del segundo placé: 477. Dividendo, $ 140.

3ª Carrera — PREMIO PIADOSA — 1300 Metros

(En esta carrera comenzó la Apuesta Triple)

CABALLO	JOCKEY	Nº	Ganad.	Placé	Dividendo		Pag.
1 B. ROYAL 54, M. Sadoval..		(13)	15890	3430	16,50	5,20	——
2 Binns 55, S. Wolojewickz .		(10)	11510	3390		5,30	22.10
3 Cerdiada 57, I. Gorrais ..		(14)	12200	2500		6,50	21.60
4 Cefinita 55, C. García ..		(7)	17030	2370			15.40
5 Birthday 54, C. Mámoli ..		(4)	10880	1570			25.40
6 Ind. Dead 57, O. Aguirre .		(1)	43040	7050			6.10
7 Sian 54, F. Gaitán		(15)	7200	2100			36.60
8 Irlandesa 55, R. Comas ..		(12)	4510	1010			58.40
9 C. Pólvora 54, N. Dragisich		(3)	36700	5070			7.10
10 Machanga 53½, R. Torancio		(5)	13050	4100			20.20
11 Tachuna 54, A. Gallardo .		(8)	7790	1730			33.80
12 L. Francis 57, O. Ramírez		(9)	1110	240			239.70
13 M. Mora 57, J. Mantilla ..		(2)	4330	830			60.90
U. Gallantry 54, A. Juárez .		(6)	3120	1230			84.50
TOTALES.....			188360	37550			

LLAVE GANADORA: 5-6, $ 25,50.

APUESTA TRIPLE: Total ed vales: 37.998. Total del pozo, pesos 797.958.—. Vales de la ganadora: 4 939 Cotización del vale, pesos 151,50. Valor enganche, $ 180.—.

No corrió: Golde (11).

Ganada por: el pzo., la 3ª a 4 cps., la la 4ª a la cab., la 5ª a 2 1/2 cps. y la 6ª a 1 1/2 cpo. Tiempo: 1'23"2 5 Cuidador: F. Lanzoni. Caballeriza: E. G. y E. Flalo. La ganadora es hija de Snow Boots y Excepcionale. Edad: 4 años.

4ª Carrera — PREM. ESP. LIBERACION NACIONAL — 1700 Metros

(En esta carrera continu la Apuesta Triple)

CABALLO	JOCKEY	Nº	Ganad.	Placé	Dividendo		Pag
1 M'TINELLO 59½, A. H'dez		(2)	14030	19.0	29,80	9,60	——
2 P. E'Plata 5[illegible]½9, A. Ar'tivel		(7)	14300	177[illegible]		10 20	29.70
3 Tapete 60½, J. Ríos		(5)	10630	25[illegible]		7.70	39.50
4 Lennox 60½, J. Amarillo .		(8)	43720	61[illegible]			9.20
5 Soundless 59½, H. López		(14)	79840	68[illegible]			4.40
6 Che C'dido 59½, V. Pagano		(10)	41320	70[illegible]			10.30
7 Onusto 59½, J. Baciain .		(9)	25600	44[illegible]			15 20
8 Valmont 60½, R. Silvetti		(1)	63620	8130			6 60
U. Motivero 60½, J. Becerra		(3)	6990	13[illegible]			60.—
TOTALES			300050	42[illegible]			

LAVE GANADORA: 1-3, $ 28,10.

APUESTA TRIPLE: Vales del ganador: 218. Cotización del vale, $ 4.568,30. Valor enganche, $ 5.025.—.

No corrieron: Quebrachales (4), Smog (6), Juan a Cuadros (11), Clasut (12) y Pontofino (13).

Ganada por: 2 1,2 cps., el 3º a 1 cpo., el 4º a la cab., el 5º a 1 1,2 cpo. y el 6º a 2 cps. (Bandera verde para el 3er. puesto). Tiempo: 1'49"4,5. Cuidador: H. R. Zuazaga. Caballeriza: Los Dos Amigos. El ganador es hijo de Maxim II y Luisita Edad: 4 años.

5ª Carrera — PREMIO BALMORAL — 1700 Metros

(En esta carrera finalizó la Apuesta Triple)

CABALLO	JOCKEY	Nº	Ganad	Placé	Dividendo		Pag
1 LISKADO 56, C. García		(4)	62940	5900	10,20	2,70	——
2 Escandinavo 56, L. Gorráis		(1)	143300	6130		2,70	4.40
3 Vipos 56, N. Vismara ...		(3)	84310	6410		2,70	7.60
4 El Papá 56, H. Tocci		(7)	33460	2690			19.20
5 Grito Real 56, R. Herrera		(2)	76910	5390			8.30
6 El Gran Beto 56, J Estepo		(9)	29010	3140			22.10
7 Eritron 56, M. M. de Oca		(8)	15030	3570			42.70
8 Arrabalero 56, O. Aguirre		(11)	7350	1480			87.40
U. El Chiripa 56, L. Bazán .		(5)	7040	1520			91.30
TOTALES			459250	36240			

LLAVE GANADORA: 1-3. $ 11,60.

APUESTA TRIPLE: Vales del ganador: 43. Dividendo: pesos 18.044.—. Vales del 1er. placé: 61. Dividendo: $ 3.634. Vales del 2º placé: 52. Div.: $ 2.131.—.

No corrieron: Lantín (6) y Tamu-Añey (10).

Ganada por: 3 cpos.; el 3 a vent mínima: el 4º a 2 1 2 cpos; el 5º al pzo.; el 6º a 5 cpos. (Bandera verde para el 2º puesto). Tiempo: 1'48"3 5. Cuidador: I. L. San Millán. Caballeriza: San Diego. El ganador es hijo de Moonkiss y Liska. Edad: 3 años.

6ª Carrera — GRAN PREMIO UNIDAD NACIONAL — 2100 Metros

CABALLO	JOCKEY	Nº	Ganad.	Placé	Dividendo		Pag.
1(PACARA 53, C. Jorquera		(14)	72140	7570	15,30	3,10	——
2)Malmirado 57, J. Amarillo		(5)	243700	22750		3,30	4 50
3 M. Doble 56, J. Bariain .		(10)	144310	13290		2,60	7 60
4)Miserable 56, J. Martínez .		(4)	c/el 5	——			4 50
5 Aimable 53½, A. Bar'tucci		(16)	177260	15980			6.20
6 Murmurio 56, V. Martínez		(6)	24060	6000			45 90
7(Surcada 53, C. Coria		(13)	c/el 14	——			——
8 M. Pérgola 53, C. Juncos .		(3)	10240	1400			108 30
9 Zardo 56½, H. M. López		(1)	25830	2590			42.70
10 B. Crest 56, C. Chirino ..		(11)	64600	5710			17.10
11 J. Sufragill 56, H. Milán .		(12)	11370	1560			87.10
U. S. Loco 57, S. Alvarez ..		(2)	15800	4520			69 90
TOTALES.....			789310	81350			

LLAVE GANADORA: 2-5, $ 13,50.

No corrieron: Pink-Ar (7), Hualtayari (8), Che Puni (9) y Facton (15).

Ganada por: el pzo., el 3 a 3 cps., el 4º a 4 cps., el 5º a 3 cps. y el 6º a 1,2 cab. (Bandera verde para el 1º y 5º puestos). Tiempo: 2'15"4,5. Cuidador: C. Jorquera. Caballeriza: Ibico. El ganador es hijo de Dorileo y Piaf. Edad: 3 añoñs.

7º Carrera — 1400 Metros

HIPODROMO DE LA PLATA

	MARCADOR	GANADOR	PLACE
1º	6	14.20	4.10
2º	7		2.90
3º	2		3.50
4º	9		
LLAVE	3 3		19.00

1 Madrugando 57 53, Rujano
2 Pan Bueno 57, I. Gorráis
3 Manodoro 57, no corrió
4 Río Brujo 57, no corrió
5 Sidoux 57,53, J. Valdivieso
6 Matasecos 57, J. Corso
7 Pistol S. 57 55, J.Fernández
8 Titanisch 57, no corrió
9 Metis 57 53, A. Maidana
10 Titre 57, S. Criado
11 Nacar 57, no corrió
12 Vinten 57'54, R. Cabrera
13 Machichaco 54 51, O.G'záez
14 New Y. 57 53, M. Gonzalez
15 Regazzo 57, no corrió
16 Sin Palabras 57, J. Juárez

BOCA EN NUÑEZ: "AQUI MANDO YO"

¡No pasarás! Mandamiento de Tarantini. El marcador de Boca se tira al piso y detiene la marcha de González. Atrás, por las dudas, con los dientes apretados, venía Pernía. Su intervención no fue necesaria. Partido dramático. Y gran triunfo de Boca en Núñez.

Rechazo. Fue una carga a fondo de River. La pelota venía por aire, y ahí está Ovide despejando. Tarantini, también la tocó. Se fue muy lejos...

Para el arquero, Biasutto, que jugó un partidazo, ya tiene el balón en su poder. González mira desde el suelo y Ovide no tiene nada que ver...

RECUPERO FRANCO SU LUCIDEZ

MADRID, 26 (Reuter-Latín) — El jefe del Estado español, general Francisco Franco, aún con vida luego de una serie de ataques cardíacos, oyó misa hoy en su palacio rodeado por sus familiares.

El caudillo de 82 años, pidió personalmente oír misa y recibir la comunión. Se anunció en el palacio.

El informe agregó que su estado de salud no había experimentado cambios desde anoche, cuando los médicos indicaron que empeoraba gradualmente.

También se hallaban en el palacio el primer ministro Carlos Arias Navarro, y el presidente de las Cortes (Parlamento), Alejandro Rodríguez de Valcarcel.

El número de asistentes, que según informes se reunió con Franco en su habitación, contigua a la capilla del palacio, indica que éste está tranquilo y conserva la lucidez a pesar de que lleva enfermo diez días, durante los cuales su corazón se ha ido debilitando afectado por fiebre y complicaciones pulmonares.

Poco antes de la misa, los médicos de Franco informaron que éste durmió tranquilo la noche, pero no mencionaron mejoría en su estado cardíaco e indicaron que no hay esperanzas de que se produzca.

La agencia Europa Press informó que doña Carmen Polo de Franco, esposa del general, su hija y su yerno, siete nietos —dos de ellos con sus esposas—, el primer ministro Carlos Arias Navarro, el presidente de las Cortes Alejandro Rodríguez Valcarcel y otros oyeron misa junto al caudillo.

Numerosas congregaciones oraron en toda España por la recuperación de Franco. Pero no hubo peregrinaje al Palacio de El Pardo, frente a cuyas puertas solo había periodistas.

Ultima Hora

Buenos Aires, 26 de Octubre de 1975

SEGUNDA SECCION

En tabernas y restaurantes cercanos se hablaba de fútbol, no de Franco.

♦ MEJOR QUE AYER

MADRID, 26 (Associated Press). — El parte médico emitido a las 2.30 de hoy dice que el jefe del Estado Francisco Franco, aunque persiste la gravedad, está mejor que ayer.

El parte dice textualmente: "Ha descansado muy bien. No ha vuelto a tener episodios agudos de insuficiencia cardíaca. Han disminuido parcialmente los signos de insuficiencia cardíaca congestiva. Se mantiene perfectamente lúcido. Persiste la gravedad".

El parte está firmado por trece médicos.

♦ DESMIENTEN TRAQUEOTOMIA

MADRID, 26 (France Presse). — Se desmintió hoy aquí oficialmente que el general Francisco Franco haya sido sometido a una traqueotomía, según anunció una fuente periodística.

La traqueotomía es una incisión de la tráquea para permitir respirar.

♦ NUEVO PARTE MEDICO

MADRID, 26 (France Presse). — El estado de salud del general Francisco Franco seguía siendo estacionario a las 19.00 local (18.00 GMT) indicó hoy aquí un boletín médico.

"A las 19.00, el 26 de octubre de 1975, la situación clínica de su Excelencia el Jefe de Estado no conoció ningún cambio desde el comunicado precedente", afirmó el boletín.

♦ DONAN CORAZONES

MADRID, 26 (France Presse). — Tres veteranos de la guerra civil española ofrecieron sus corazones para que sean trasplantados al general Francisco Franco, anunció hoy aquí la agencia Europa Press.

Las ofertas llegaron a la sede de la Confederación de Veteranos y una de ellas precisaba que su autor ofrecía su corazón con acuerdo de su esposa e hijos.

♦ DICEN QUE MURIO

TRIPOLI, 26 (France Presse). — La Agencia de la Revolución Arabe (ARNA) afirmó hoy aquí que el general Francisco Franco, efe del Estado español, falleció anoche.

Puntualizó que los sacerdotes católicos dijeron plegarias mortuorias por el caudillo.

♦ "72 HORAS DE VIDA"

Ayer los médicos dijeron en privado que el caudillo, de 82 años de edad, tenía menos de 72 horas de vida.

Franco recibió ayer los últimos sacramentos de la Iglesia Católica después de que sus médicos informaron que su corazón presentó signos de fallas en dos ocasiones durante la mañana.

♦ MENSAJE DEL PAPA

MADRID, 26 (Reuter-Latín). — El Papa Paulo VI envió un mensaje de simpatía al jefe del Estado español, general Francisco Franco.

Franco, cuyo estado de salud es estacionario, respondió al Pontífice: "Recibí su mensaje con emoción y agradezco profundamente sus plegarias".

MANIOBRA POLITICA SALVO AL REGIMEN

MADRID, 26 (France Presse) — El general Francisco Franco, indignó a Hitler por su terquedad cuando se negó a franquear el paso de Los Pirineos a los ejércitos nazis en 1940.

Seguro de que su apoyo durante la guerra civil merecía alguna recompensa, el fürher se trasladó a Hendaya pero el caudillo rechazó alinear a España al lado del Eje, que acababa de triunfar de Francia y parecía el cenit de su potencia.

Los archivos, mostraron a un Hitler con una crisis de histeria luego de haber fallado en sus intentos de convencer al obstinado y parco gallego.

A lo sumo, Franco aceptó más tarde enviar la división azul al frente ruso, pero el haber permanecido neutral le valió, terminada la Segunda Guerra Mundial, un apoyo de Churchill primero, el de Estados Unidos luego y finalmente la anulación de las sanciones de las Naciones Unidas.

Así, mientras se derrumbaban los regímenes fascistas de Europa, la España franquista pudo sobrevivir como tal.

♦ BIBLIOGRAFIA

MADRID, 26 (France Presse). — El general Francisco Franco, la guerra civil que lo llevó al poder y el régimen que estableció inspiraron en 40 años un número considerable de libros y estudios que los especialistas calculan en 15.000.

Además de servir de tema a grandes escritores como Ernest Hemingway, George Orwell, Andre Malraux o Georges Bernanos, Franco, la guerra civil y el franquismo fueron tratados por gran número de historiadores.

CAYO DESDE EL PISO ONCE ¡Y LO CUENTA!

PARIS, 26 (EFE). — Una joven de 24 años de edad, Marie Joseph Blondel, cayó del undécimo piso de la casa que habita en Le Havre, resultando ilesa.

El choque fue amortiguado por haber ido a parar la joven al tejado de una pequeña construcción contigua, relativamente flexible, por lo que ni siquiera perdió el conocimiento.

Según explicó a quienes acudieron en su ayuda, se disponía a efectuar una reparación en la terraza cuando perdió el equilibrio y cayó.

Se encuentra sin embargo en observación en un centro hospitalario en previsión de posibles consecuencias.

PODERES RESTRINGIDOS TENDRA EL FUTURO REY

MADRID, 26 (EFE). — El futuro rey personificará la soberanía nacional que es "una ley indivisible", pero no será un monarca absoluto de acuerdo con la Constitución española.

Por de pronto, Juan Carlos de Borbón, designado sucesor de Franco a título de rey, dispondrá de mucho menos poderes que su antecesor en la jefatura del Estado.

Efectivamente, Franco, en virtud de leyes que se remontan a 1938 y 1939, vigentes mientras ostente la jefatura del Estado, disfruta de "todos los poderes del Estado", ejerce "todas las funciones del gobierno" y, sobre todo, "le corresponde la suprema potestad de dictar normas jurídicas de carácter general", esto es, leyes, en el sentido material de la palabra.

Las competencias efectivas del rey se detallan en la ley orgánica del Estado del 16 de enero de 1967, la más importante de las siete "fundamentales" (constitucionales) de la Nación.

De acuerdo con esta ley, el monarca ejerce el mando supremo de los ejércitos de tierra, mar y aire; puede someter a referéndum de la Nación proyectos de leyes, tanto ordinarias como institucionales; le corresponde convocar y presidir el Consejo de Ministros, la Junta de Defensa Nacional y el Consejo del Reino (el más alto cuerpo consultivo del país).

En un orden de cosas más genérico, el rey "ejerce el poder supremo político y administrativo" y "dirige la gobernación del reino". En una palabra, el soberano dirige la gobernación del reino a través del Consejo de Ministros, cuyas reuniones preside. Una dirección que abarca tanto el aspecto político como el administrativo.

Desaparecido Franco, "la función de dictar normas jurídicas de carácter general" ya no podrá ejercitarla el jefe del Estado, sino las Cortes (Parlamento). Esta es la fundamental distinción entre los poderes de Franco y la del sucesor, aparte del "carisma" histórico del generalísimo.

¿MAS PENAS DE MUERTE? PROCESO SUMARISIMO

MADRID, 26 (ANSA). — Mientras toda España asistía a la agonía de Francisco Franco, se informó oficialmente de la iniciación de un "proceso sumarísimo" contra dos guerrilleros acusados del asesinato de un policía y que podrían ser condenados a muerte.

Entretanto, la acción represiva de los extremistas prosiguió ayer sin descanso con procedimientos que llevaron a la detención de 19 opositores izquierdistas, según se informó oficialmente.

♦ PROCESO

Según se informó oficialmente el tribunal militar de la región abrió la instrucción de un nuevo proceso sumarísimo en Barcelona por el asesinato de Juan Ruiz Muñoz, peluquero de la policía quien fue muerto a puñaladas el último 14 de septiembre cuando volvía a su casa.

El 16 de octubre pasado la policía de Barcelona arrestó a siete personas presuntamente implicadas en el asesinato e indicó de entre ellas a Lorenzo Jurado Pérez "Yunque" como el autor material del hecho y a Angel González García como el mandante.

La ley militar española prevé en caso de culpabilidad la pena de muerte para ambos.

♦ DETENCIONES

En Barcelona quince acusados de pertenecer a organizaciones políticas de carácter clandestino, entre ellos cuatro mujeres, fueron detenidos, según informe policial dado a publicidad ayer tarde. A los detenidos se los acusa de pertenecer a las "juventudes comunistas de España" y a la "oposición sindical obrera", así como "a otras organizaciones afines".

La policía y la guardia civil llevó a cabo la "desarticulación de las organizaciones anteriormente indicadas", añade el parte policial, asimismo como que las mismas llevaron a cabo diversos actos terroristas, atracos a mano armada y "especialmente ejecuciones de miembros de las fuerzas del orden público".

En Bilbao otros cuatro presuntos miembros de las "comisiones obreras vascas" fueron arrestados por la guardia civil. Los cuatro, interpretando un comunicado oficial, fueron arrestados gracias a interceptaciones telefónicas.

JOVEN, GUAPA Y CON UNA PISTOLA AUTOMATICA

LIMA, 26 (ANSA). — Una joven mujer que aparentaba tener unos veintidós años de edad, calificada de guapa por algunos de los testigos, fue quien dirigió al grupo de jóvenes armados de revólveres que asaltaron esta mañana el local de una agencia bancaria, llevándose más de un millón de soles (25.000 dólares aproximadamente). El hecho ocurrió cerca del mediodía en el residencial distrito de Miraflores. Los empleados de la agencia bancaria se disponían a cerrar las puertas del local y dieron paso a la esposa de uno de los vigilantes que le traía el almuerzo. Tras ella hizo su ingreso una simpática joven, dando la impresión de que acompañaba a la primera.

Inmediatamente, la joven sacó a relucir una pistola automática, obligando a mantener abierta la puerta hasta que hicieron su ingreso cuatro desconocido que, igualmente armados, obligaron a todos los empleados a sentarse en el suelo. El administrador trató de ofrecer resistencia pero un disparo al techo puso de manifiesto que los extraños estaban dispuestos a todo. La joven daba órdenes precisas a sus cómplices que luego de vaciar la caja fuerte (1.705.300 soles) en bolsas de tela, salieron, para huir en un automóvil que los esperaba en la puerta.

♦ EMBAJADOR ASESINADO: VANA BUSQUEDA

PARIS, 26 (Reuter-Latín). — La policía francesa e Interpol parecían hoy desorientadas en la búsqueda de los asesinos del embajador turco en París, Ismail Erez, muerto el viernes. Un portavoz de la policía local informó esta mañana que quince sospechosos casi todos armenios, fueron detenidos, interrogados exhaustivamente y puestos en libertad, "pues pudimos verificar sus movimientos durante los últimos días, inclusive el del crimen".

EL MUNDO AL REVES: LAS SERPIENTES, PUESTAS A SALVO DE LOS HUMANOS

JOHANESBURGO, 26 (DPA). — Fueron puestas legalmente bajo protección estatal las tres especies gigantes de serpiente africana. La piton de las rocas, de siete metros de longitud, no tiene más enemigo que el hombre, que ansía su piel.

Desde el Paraíso perdido, la serpiente ha sido objeto de las malas habladurías del ser humano, que le aplica todo lo malo. De creer lo que se cuenta ella fue la culpable de todos los males que afectan a la humanidad, por inducirla al pecado.

"La mejor serpiente es la serpiente muerta", dicen los africanos, y hacen todo lo posible por poner en práctica el slogan. Muchas especies desaparecieron ya. Solo ahora se da cuenta el hombre de que también la serpiente —como todo en la naturaleza— tiene una utilidad con su labor de consumidores de animales malignos para la agricultura.

♦ VIEJA ENEMISTAD

La vieja enemistad entre hombres y serpientes afectó también a la piton africana, no en último lugar por su maravillosa piel brillante con el dibujo blanco y negro de sus escamas, tan propia para bolsos y zapatos de señora. Las recién dictadas leyes de protección de la especie puede que contribuyan —si se hacen respetar debidamente— a la supervivencia de las pitones en Transvaal y Natal.

La pitón de las rocas, llamada assala en Sudáfrica y cuya denominación latina es python sebae, es una de las tres especies de serpiente gigante en el continente. Al tiempo, es la serpiente mayor del viejo mundo.

Vive cerca de charcas o ríos, nada con gran habilidad y, a veces, se enreda como un pez en las redes o tramallos de los indígenas.

Son muy apreciadas, sobre todo, por los plantadores de caña de azúcar de Transvaal, debido a la gran cantidad de ratas que matan y consumen. La mecanización de las plantaciones repercutió también en las costumbres de las pitones, que se retiran más y más hacia zonas rocosas.

♦ MENU VARIADO

El menú de estas serpientes gigantes se compone de ratas, ratones, pájaros, ranas y, ocasionalmente gacelas y puercoespines.

Con sus numerosos, pequeños y afilados dientes la pitón caza la presa, la rodea con los anillos y la mata. Luego traga entera la presa, bien prensada, dedicándose inmediatamente a la tranquila digestión, que puede durar hasta una semana. Los jugos gástricos, muy ácidos, disuelven completamente hasta la piel y huesos de la presa.

Tan fantástica como el hambre de las pitones es su capacidad de larguísimos ayunos. Algunas, se observó, estuvieron sin comer más de dos años.

La gigantesca serpiente pone entre veinte y cien huevos en una cueva y los empolla a su manera: se enrosca encima de seis y ocho semanas y no se mueve, dándoles la protección y calor necesarios.

♦ MAMA PITON

Solo la mitad de los huevos empolan, dando la vida a pitones de medio metro. Ahí termina la labor de la madre. A los cinco años las pitoncitas son grandes y miden de tres a cinco metros.

La pitón adulta, con siete metros, no tiene prácticamente ningún enemigo natural. Solo corre peligro ante el hombre que ansía su bella piel o la mata simplemente por el odio ancestral a la especie.

COMICIOS EN EL BANCO DE CASEROS

A pesar de las medidas en contra del acto eleccionario, las autoridades administrativas y judiciales rechazaron las impugnaciones respectivas, y desde esta mañana se realizan los comicios en el Banco Cooperativo de Caseros. La consulta se prolongará hasta las 20, con la presencia de funcionarios de la Dirección de Personas Jurídicas y del INCA, para verificar la normalidad del acto. El II Congreso de Bancos Cooperativos de la República Argentina se declaró en estado de alerta ante la dispuesta suspensión de las elecciones convocadas por el Banco Cooperativo de Caseros. El pronunciamiento tuvo lugar durante las reuniones que se realizaron a fines de setiembre, interpretándose que la suspensión representaba un antecedente particularmente peligroso, que afectaba en la emergencia al decano de los bancos cooperativos.

FF. CC: SE ANUNCIAN DOS NUEVOS PAROS

Los dirigentes de la Asociación del Personal de Dirección de los Ferrocarriles ratificaron que serán concretados los paros de actividades oportunamente dispuestos. El 28 del actual, el cese de actividades será por 24 horas, y por 48 horas durante los días 3 y 4 de noviembre. Como se informara, el personal jerarquizado de los distintos ferrocarriles nacionales cuestiona una resolución del Ministerio de Trabajo, que quitó representatividad a dicha Asociación, en beneficio de la Unión Ferroviaria.

Expresan dichos directivos que "se ha tenido que llegar a la lamentable decisión de parar a causa del procedimiento arbitrario de la Dirección de Asociaciones Profesionales, que reduce el ámbito de la entidad que los agrupa a los jefes de departamento, con la agravante de que no somos atendidos gremialmente por la empresa y se nos descuenta el 2,5 por ciento de nuestros sueldos, para la Unión Ferroviaria".

La Unión Ferroviaria replicó al planteo de los jerárquicos, sosteniendo que el paro que ya realizaron no tuvo el alcance que le asigna la Asociación. Y agrega: Nuestra entidad debe representar a todos los trabajadores del riel. Es por este motivo y ante la actitud de dicha Asociación, que hemos declarado el estado de alerta en nuestras 235 filiales del país y 52 delegaciones: defenderemos nuestra representatividad gremial. Asimismo, nos comprometemos a preservar el patrimonio de los ferrocarriles y a asegurar la prestación de los servicios".

Como puede observarse, es total el enfrentamiento entre la Asociación y la Unión, dentro del ámbito ferroviario. La Unión agrupa al personal de obreros y empleados. Hay una tercera entidad, La Fraternidad, que nuclea al de conducción de locomotoras.

El paro que se concretará pasado mañana, martes, por 24 horas, dará la pauta del extremo a que se ha llegado en un conflicto que, aparentemente, podía haber sido resuelto con la intervención de las autoridades del trabajo.

ANALIZAN LA SITUACION DE METALURGICOS

LA PLATA, 26 (De nuestro corresponsal). — El gobernador de la provincia, Victorio Calabró, analizó con sus colaboradores la crítica situación por la que atraviesan las plantas metalúrgicas de Tres Arroyos, las que padecen una notoria disminución de la producción y se encuentran bajo la amenaza de cierre.

De la reunión presidida por el gobernador, participaron los ministros de Economía y Asuntos Agrarios, el titular del Banco de la Provincia de Buenos Aires, el intendente de Tres Arroyos, el subsecretario de Industria y Comercio, representantes de las principales industrias y los secretarios general y adjunto de la regional de la Unión Obrera Metalúrgica.

Los representantes del sector patronal se comprometieron a presentar un amplio informe del estado económico-financiero de la empresas afectadas, dentro de un plazo breve. Asimismo, en el informe se analizarán las posibilidades de expansión que se tienen previstas para el futuro.

La ciudad de Tres Arroyos ha experimentado un vuelco con respecto a su actividad industrial. Durante un tiempo no muy lejano, el sector industrial tenía como base a las fábricas metalúrgicas, las que representaban el 50 por ciento de su actividad económica. Estas fábricas significaban prácticamente, la totalidad. Pero poco a poco, fueron disminuyendo en importancia hasta hacer que los actuales establecimientos se dedicasen casi exclusivamente, a la fabricación de maquinarias agrícolas e implementos rurales.

De ese modo, las empresas de Tres Arroyos, ligaron su suerte a la del agro, que desgraciadamente, en estos momentos, se encuentra en plena declinación arrastrando consigo a las industrias tresarroyenses y gravitando en consecuencia sobre el nivel de producción ocupacional.

La actual medida de fuerza de las entidades que agrupan a los productores agropecuarios, tiende a revertir esa situación.

BANCARIOS: MAÑANA, IMPORTANTE REUNION

Con el propósito de analizar los conflictos existentes en distintos bancos de la Capital Federal, mañana mantendrán una reunión los miembros del secretariado de la seccional Buenos Aires de la Asociación Bancaria. En la ocasión, deberán considerar la moción de presentar en una reunión plenaria nacional de secretarios generales, que se prevé para pasado mañana, la consignada situación, y el eventual apoyo que podría darse en el orden sindical a los compañeros embarcados en medidas de acción directa.

Los observadores consideran posible que ya en el cónclave de mañana se analice la posibilidad de decretar un paro general en apoyo de la concreción del reclamo de una mejora del orden de los 300.000 pesos mensuales para el sector.

♦ LUCHA EN CORDOBA

CORDOBA, 26 (De nuestro corresponsal). — El plenario de secretarios generales de todos los bancos que funcionan en esta provincia, decidió continuar con las medidas de fuerza que vienen manteniendo desde hace semanas, a partir de mañana. Como en las anteriores ocasiones, los paros consistirán en la sensible reducción del horario de atención al público, que solo podrá realizar las diligencias de rigor desde 7.15 hasta 7.45. Luego de la media hora de contactos con los tramitantes, el personal cesará en esas labores y pasará a aplicar el trabajo a reglamento.

FIAT DE SAUCE VIEJO: FEBRILES GESTIONES

SANTA FE, 26 (De nuestro corresponsal). — Se definirá mañana la posición obrera en el conflicto que mantiene paralizada la planta de Fiat Concord en la localidad de Sauce Viejo. A primera hora del lunes se reunirá la asamblea de los trabajadores para pronunciarse sobre la intimación oficial a levantar las medidas de fuerza. El personal de las tres fábricas —tractores, camiones y motores— realiza una huelga de brazos caídos desde el martes último. La intimación a dejar sin efecto el paro proviene del Ministerio de Trabajo, bajo apercibimiento de declararlo ilegal. Fue reiterada ayer este dictamen de la repartición pública laboral.

La huelga de brazos caídos se realiza en demanda de la reimplantación de la jornada de nueve horas de trabajo con francos los días sábado y domingo. También reclaman una ampliación del período de licencia anual a partir de los cinco años de antigüedad.

Los dirigentes de la Unión Obrera Metalúrgica, seccional Santa Fe, entrevistarán el martes a las autoridades nacionales del gremio para interesarlos en la solución del conflicto. También realizarán gestiones semejantes ante los funcionarios del Ministerio de Trabajo. El sector empresario iniciaría acciones judiciales para asegurar la normalización del trabajo.

Los 4.200 trabajadores de las tres plantas del establecimiento Fiat Concord fueron intimados por el delegado regional del Ministerio de Trabajo, Pedro Ditarelli. En la asamblea de mañana se responderá a ese emplazamiento.

♦ BENEFICIOS

Un nuevo beneficio para los afiliados al Sindicato Obreros de la Educación y Minoridad se ha otorgado. El secretariado del gremio, dispuso que todos aquellos afiliados con más de seis meses de antigüedad que contraigan matrimonio, recibirán la suma de 100 mil pesos moneda nacional y una estadía de 10 días, sin cargo, en un hotel que la organización tiene en Mar del Plata.

CHACINADOS. La asamblea del Sindicato Obreros y Empleados del Chacinado, convocó a elecciones de comisión directiva para los días 14 y 15 de noviembre de 8 a 18, en San Juan 4299.

También quedó designada la junta electoral que se halla integrada por Argentina Cid de Lopiano, Oscar Espiñeira, y Angela Dib de Herrera como titulares, en tanto que como suplentes, actuarán Andrés Bazzaro y Jesys Francisco Zeballos.

♦ MERCANTILES

ROSARIO, 26 (De nuestro corresponsal). — En una asamblea, los empleados mercantiles de esta ciudad resolvieron levantar el paro que se venía efectuando desde el jueves, en demanda de la continuación del horario corrido en los establecimientos del ramo

♦ DIARIOS

ROSARIO, 26 (De nuestro corresponsal). — No aparecieron hoy en esta ciudad los diarios "Crónica" y "La Tribuna", a causa de un conflicto laboral El Sindicato de Prensa, que ordenó la medida, explicó que la misma se debe a que dichas empresas no cumplen las leyes laborales aludiendo, evidentemente, al reciente laudo del Ministerio de Trabajo.

Premio de Novela Fundación Matera

Mediante una plausible iniciativa, la "Fundación Matera" instituyó un Premio Nacional de Novela, que estará abierto a todos aquellos autores que no hayan publicado más de dos novelas. En el certamen podrán intervenir las obras publicadas entre el 1º de enero de 1974 y el 31 de agosto de 1975.

Para participar en el certamen —el premio será único y consistirá en 3.000.000 de pesos moneda nacional—, la obra deberá ser remitida en la cantidad de 5 ejemplares, por correo certificado, a Premio de Novela, Beruti 2426, Capital Federal.

GREMIO DE LA CARNE: DOS FRACCIONES EN PUGNA

Una de las fracciones gremiales de la Federación Gremial del Personal de la Carne —la que responde el señor Constantino Zorila— llamó a asamblea general del gremio para el martes próximo, a las 10, en el Luna Park. También, decidió la movilización del gremio para asistir a la asamblea, mediante un paro general de actividades que ordenó para el mismo martes, a partir de las 8, en todos los establecimientos de la Capital Federal y el Gran Buenos Aires. En el resto del país, se indicó que las filiales debían realizar el paro "cuando lo consideren necesario". La misma fracción informó que el secretario general de la CGT, Casildo Herreras, durante una entrevista, expresó su repudio "a quienes pretenden imponer su voluntad a espaldas de las bases y al margen de los procedimientos orgánicos, que son los que resguardan la legalidad sindical". La conducción nacional de la Federación del Personal de la Industria de la Carne responde a Zorila, salvo un grupo disidente, liderado por el secretario adjunto de la entidad, señor Lesio Romero, que ha ocupado la sede gremial.

Según el grupo fiel a Zorila, el martes concurrirán a la asamblea delegaciones de los frigoríficos de Avellaneda, Berisso, La Plata, Lanús, Lomas de Zamora, Quilmes, Dock Sud, Santa Fe, Rosario, Córdoba, Tucumán, Salta y Mendoza, "en repudio al grupo armado que tomó por asalto la sede de la federación central".

♦ SINDICATO DE PILAR

Por otra parte, con la firma del señor Romero (como secretario general) y de José María Piñero (como secretario de organización), se emitió un comunicado que dice, textualmente: "La Federación Gremial del Personal de la Industria de la Carne y sus Derivados comunica a los compañeros trabajadores de nuestro gremio que en asamblea realizada el día 25 del corriente por el personal nucleado en el Sindicato de la Carne de Pilar, se ha resuelto destituir a la comisión directiva, designando en su reemplazo a una comisión provisoria; asimismo, la mencionada asamblea fijó su posición de avalar la gestión de la Junta Directiva Provisoria de la Federación Gremial de la Carne, que encabeza el compañero Lesio Romero".

Zorila asegura que Romero y el grupo que lo apuntala "están respaldados por personas muy importantes de las 62 Organizaciones".

El gremialista Zorila dijo que se había denunciado la ocupación de la sede gremial a los ministerios del Interior y de Defensa, a la presidente de la Nación, a las fuerzas de seguridad, a la CGT y a las 62 Organizaciones. Zorila espera que la respuesta definitiva a este caso la darán "veinte mil trabajadores, reunidos el martes en asamblea".

CLAUSURARON EN RIO CUARTO CONGRESO DE PERIODISTAS

CORDOBA, 26 (De nuestro corresponsal). — Fueron clausuradas las sesiones del XIII Congreso Bienal Ordinario de la Federación Argentina de Periodistas, en la Universidad Nacional de Río Cuarto.

Durante el transcurso de este congreso, iniciado el sábado 18, bajo la presidencia del secretario general de la Federación, Justo Piernes, se analizaron entre otros temas, el ejercicio de la profesión del periodista, el régimen colegiado de la profesión, la libertad de prensa, los riesgos profesionales y el régimen jubilatorio periodístico.

Los congresales reiteraron su pedido a los poderes públicos del "debido respeto por el periodismo y el periodista, repudiando enérgicamente los atentados contra los trabajadores de prensa y las empresas".

Asimismo, se reafirmó que la FAP se identifica con el orden, la paz y la ley y se solidariza con "las Fuerzas Armadas y de Seguridad en la defensa de estos principios".

Los congresales solicitaron, asimismo, que se excluya de la Ley de Seguridad del Estado en vigencia el precepto que faculta a la autoridad de aplicación a exigir del periodista con relación de dependencia que revele sus fuentes de información. También se decidió crear un seminario permanente de capacitación gremial, con el fin de perfeccionar profesionalmente a los periodistas. Félix R. Amuchástegui fue designado rector de ese seminario.

Con respecto al espinoso problema de la jubilación en sus deliberaciones los congresales decidieron reclamar que la jubilación sea otorgada a los 55 años, con 30 de servicios, el 82 por ciento móvil y la continuidad del uso del carnet de periodista hasta el fallecimiento del titular. Cabe señalar también la preocupación del congreso por el atraso en los planes para la fabricación de papel de diario en nuestro país, destacándose la importancia que tiene esa industria para la subsistencia de fuentes de trabajo y para el ejercicio de la libertad de prensa. En efecto, la dependencia que experimentan las empresas periodísticas respecto de las productoras de papel, traban la expansión económica, lo que redunda finalmente en desmedro de la información.

♦ APOYO

En Paraná, en un plenario de delegados, la CGT local resolvió prestar su pleno apoyo y solidaridad al gremio mercantil y otros gremios que protestan por la implantación del horario discontinuo en el comercio.

♦ BARRIO VIAL EN FORMOSA

FORMOSA, 26 (De nuestro corresponsal). — La Federación Argentina de Trabajadores Viales informó que el día 3 de noviembre próximo quedará inaugurado el barrio "José Ignacio Rucci" compuesto por 135 unidades, agregando que estarán presentes en el acto de la inauguración, el ministro de Bienestar Social, Carlos A. Emery, autoridades nacionales, provinciales y de dicha Federación.

UCR: SENADORES PIDEN DEFINICIONES

Un severo documento emitió en la víspera el bloque de senadores de la Unión Cívica Radical donde se reclaman definiciones del Poder Ejecutivo al pedido de informes que se le formulara oportunamente sobre el manejo de fondos en el Ministerio de Bienestar Social y el libramiento de un cheque por parte de la presidente de la Nación contra la cuenta de la Cruzada de Solidaridad Justicialista. Observadores políticos señalaban ayer que el documento, expresa una nueva actitud (más severa y definitivamente opositora) de los radicales hacia el peronismo.

Bajo el título: **"Reclamos que se formulan por el bien del país"**, los senadores nacionales Carlos Perette, Luis León, Mario Lozada, Rubén Cáceres, Juan Carlos Pugliese, Fernando de la Rúa, Raúl Zarriello, Oscar Nápoli y Julio César Martínez afirman que **"es un imperativo nacional imposterlgable, en defensa de las propias instituciones del país, la contestación urgente del Poder Ejecutivo a los seis puntos planteados por decisión del Senado de la Nación y esa contestación, debe provenir de funcionarios que actúen con toda objetividad, ecuanimidad y plena libertad"**.

Más adelante el documento señala que se hace indispensable **"una inmediata respuesta del Poder Ejecutivo al requerimiento del Senado respecto de las inversiones de los dineros públicos y la emisión del cheque presidencial"**, aclarando que la contestación debe contener **"todo lo relativo a los fondos usados por el ministerio de Bienestar Social y las secretarías de esa área de gobierno, tales como las recaudaciones de fondos en concepto de juegos de lotería, casinos, PRODE, quiniela, al igual que todo lo relacionado con los recursos de la Cruzada de Solidaridad Justicialista"**.

En este último caso destacan que debe investigarse **"la emisión del cheque 511.964 librado contra el Banco de la Nación Argentina por la suma de 31.516.511,50 pesos, cuya firma se le atribuye a la señora María Estela Martínez de Perón"**.

En lo que hace a definiciones políticas, el documento apunta: **"El Poder Ejecutivo debe desvirtuar con toda urgencia los reiterados anuncios hechos públicos, de un supuesto plan de «revitalización lopezreguista», la promoción de sus asesores íntimos y la reaparición de sus principales aliados, todo lo cual ha merecido un enjuiciamiento general del país y de los propios sectores del justicialismo. Esta definición es impostergable y servirá para afianzar el orden institucional, moral y pacífico de la República"**.

Condenan los senadores radicales la guerrilla y la violencia, **"ya sea de ultraizquierda o de la ultraderecha o de organizaciones fantasmas que actúan con total impunidad"**. El documento se extiende luego en consideraciones sobre los problemas gremiales y universitarios, pide garantías para que los medios periodísticos puedan informar libremente; recuerda un pedido de informes sobre la situación de los presos políticos; ratifica que el radicalismo considera **"con toda altivez los derechos del país sobre las Islas Malvinas y sector Antártico, que son argentinos histórica, jurídica y geográficamente"**, para finalizar afirmando que los senadores firmantes, **"en su ineludible misión opositora de contralor democrático —sin ánimo destructivo— seguirán sirviendo a la paz nacional y a la democracia integral que ocuparen la dignidad, la igualdad y la seguridad de todos los que habitan el suelo argentino"**.

HAY CARNE PARA UNA SEMANA MAS

Mientras se asegura que las reservas de carne "aguantarán" una semana más, el consumidor, resignadamente, paga por el alimento nuevos precios, que en algunos casos duplican a los registrados a comienzos de mes. La secuela del lock-out ganadero hasta el momento se refleja solo en el aspecto de los valores, pero es probable que a medida que se extingan las medias reses acumuladas en los frigoríficos, la demanda eleve más aún los exorbitantes precios que se abaten sobre los comedores de churrascos. Quizá una reflexión escuchada por nuestros cronistas durante la recorrida que realizan por las bocas de expendio cárneo, ha sido la que con mayor sentido de filosófica resignación dio con un principio de solución para el problema. Una sexagenaria le comentó a su compañero de fila cuando aún tenía para otro rato de espera antes de arribar a los mármoles del mostrador: "Y bueno, será cuestión de empezar a comer porotos de soja, que dicen que tienen tantas proteinas como la carne. Claro que si se enteran los almaceneros, los van a poner también a un precio inaccesible...".

♦ ASPECTOS CONFUSOS

En tanto, un análisis de las implicancias del paro ganadero que terminará el 11 de noviembre que altera las economías domésticas en procura de arreglar la situación de las finanzas de quienes lo propician, consigna que la oferta del ganado en Liniers el viernes último, implicó, de hecho, la ruptura del paro en su primer día planteando una serie de incógnitas respecto a su desarrollo.

Una duda surge, inmediata y nítidamente, sobre el tema: ¿Quiénes estaban en antecedentes del paro sorpresivo y misterioso y lograron aprovecharlo económicamente en una oportunidad como difícilmente se presente otra? Los beneficios tienen que haber resultado suculentos, por cuanto se lograron records en las ventas, que superaron con holgura los registros elevados más o menos normales.

No es válido, acotan los entendidos, el argumento de que las reses ingresaron tarde para la subasta el jueves, entre otras razones porque el acatamiento debió cumplirse a partir del primer minuto del viernes.

Lo concreto, es que a precios elevadísimos se colocaron ese día 32.400 cabezas, cifra que equivale a varias jornadas de venta normal.

EL INTENDENTE NO COMPRO LA PLAZA

SANTIAGO DEL ESTERO, 26 (De nuestro corresponsal). — El intendente municipal de Icaño, localidad cercana a la capital de esta provincia, corrigió una información aparecida oportunamente en los medios periodísticos, en los que se hacía referencia a la venta de una plaza pública de dicha zona.

De acuerdo a la versión brindada ahora por l funcionario, se destaca que la construcción de la ruta 134, obligó a dividir en dos dicha plaza circunstancia que determinó a la gobernación, a ordenar se remataran las tierras que flanqueaban la nueva ruta. El intendente, que aparecía como comprador de uno de los terrenos señaló que no había adquirido lote alguno. Al mismo tiempo informó que la "Estatua de la Libertad" que se erigía en la plaza desaparecida fue trasladada "a un lugar preponderante de la calle principal de Icaño".

La aclaración llega en un momento oportuno por cuanto, ambientados por lo que parecía un excelente negocio, pobladores se lanzaron a la compra desesperada de cuanta cosa se le ofrecía. Así se conocieron adquisiciones de buzones (uno de los elementos que utilizaban los vendedores era: **"compre amigo, está recién pintado y recoge 300 cartas por día"**), colectivos (acá el argumento era el de la gran cantidad de pasajeros que se trasladaban) y hasta edificios públicos.

Versiones maliciosas indicaban, ante la desaparición de la "Estatua de la Libertad" que el monumento había sido permutado por una partida de quesos en lo que se consideraba "un negocio redondo".

DOCE PAISES PARTICIPAN EN EL III CONGRESO DE BIOQUIMICA

A partir de hoy y hasta el 1º de noviembre, en el Centro Cultural General San Martín, se llevará a cabo el III Congreso Argentino de Bioquímica, que se constituirá en el evento más trascendente de esta profesión en toda su historia

Este congreso contará con el aporte de destacados investigadores y científicos extranjeros, participando del mismo, además de nuestros profesionales, representantes de Bolivia, Brasil, Chile, Paraguay, Perú, Venezuela, España, Francia, Inglaterra, Italia y Estados Unidos.

En cuanto al desarrollo del mismo, tendrá 11 secciones —cada una es en sí misma un congreso—, abarcando todos los campos de la profesión y su vinculación con las diversas áreas de la salud humana. Por último, cabe apuntar que uno de los trabajos más esperados por los congresales, será el presentado por la Mesa de Citología.

SE DEBATIRA LA SITUACION ACTUAL DE LA CLASE PASIVA DEL PAIS

La Asociación de Jubilados y Pensionados de Empresas Periodísticas realizará el jueves 30 del corriente a las 17 en el local del Círculo de La Prensa, Rodríguez Peña 80, de esta ciudad, su asamblea anual ordinaria.

En la oportunidad se procederá a la renovación parcial de comisión directiva, además de considerar la memoria y balance del ejercicio 1974|75 y la propuesta para designar socios honorarios de la entidad a los periodistas Morras, Gómez Fuentes y Monteverde.

En la parte final de la reunión se efectuará un debate sobre la situación actual del sector pasivo de todo el sistema previsional, imperante tanto en el área nacional como en los ámbitos provinciales y municipales.

El debate permitirá el análisis de temas tales como "Los jubilados y la Constitución Nacional", "La asistencia geriátrica" y "El fortalecimiento de la economía del sistema previsional para su mayor seguridad", entre otros.

"ESCOLASO" LOCO EN MAR DEL PLATA: TRES MIL DOSCIENTOS MILLONES

MAR DEL PLATA, 26 (De nuestro corresponsal). — Fue asombrosa la cantidad de dinero que jugó la gente ayer. En el Casino central las apuestas llegaron a 3.216.000.000 de pesos moneda nacional. Concurrieron 11.200 personas que apostaron por un promedio de 287.142 pesos. No a todas les fue bien, ya que la banca, al fin de cuentas, ganó 646.000.000 de pesos.

En cambio les fue mejor a las 250 personas que pagaron entrada en el Casino anexo ya que jugaron 299.000.000 de nacionales (promedio de 1.196.000 per capita) y le dieron una pérdida de 66.000.000 de pesos viejos a la banca.

Lo llamativo del caso es que se trata de un fin de semana normal, sin días agregados, y a muchos sorprendió la desesperación con que se jugaban sumas impresionantes. Para hoy, lógicamente, se aguarda otra jornada movidita, con mucha mosca en juego, ya que hay muchos que disponen de lo que se llama "plata dulce".

♦ EL JUEGO DEL MONTE

MAR DEL PLATA, 26 (De nuestro corresponsal-. — De acuerdo a lo que informara ULTIMA HORA en ediciones anteriores, en el Casino Central de Mar del Plata se pondrá en vigencia en la próxima temporada estival, el juego denominado 'monte con puerta" que se desarrolla con 40 barajas

Funcionarios de Lotería y Casinos explicaron las diversas formas en que funciona el nuevo juego y las distintas posibilidades que asisten al apostador. El jugador puede arriesgar, individual o simultáneamente, a cinco chances a saber: **"Pinta Hermosa"**: se gana si la carta elegida aparece en puerta y se cobra 32 veces

"Camunina": Acierta si la carta elegida aparece antes que otras tres y se percibe diez veces lo apostado; **"Media camunina"**: igual que la "camunina" pero se apuesta cuando quedan solamente en juego las cartas de una sola fila y se gana cinco veces lo apostado; **"Salto"**: se apuesta estando las cuatro cartas distribuidas y se cobra tres veces el valor de lo apostado y, finalmente, **"Carta"**: gana si la carta elegida aparece antes que la otra ubicada en la misma fila y se cobra una vez

Bueno... las cosas están más o menos claras. Solo falta que aparezca el tallador, suerte de "hombre del brazo de oro" que nos hará palpitar mientras lentamente— con toda la expectativa que se desata en tales momentos— se van dando vueltas las cartas y aparecen reyes, sotas o caballos. Cuando el juego se incorpore a las sofisticadas salas de los casinos, atrás habrán quedado años de "monte criollo" de pulperías o garitos clandestinos. ¡Se acabó la tradición, el "monte" está en el casino!, gritaremos.

"LA FUGA DEL PARALITICO"

PARIS, 26 (Reuter-Latin). — Jean Charles Willoquet, calificado en Francia como el enemigo público número uno, escapó esta noche a una emboscada policial en medio de una lluvia de balas sobre la elegante avenida Kleber aquí, dijeron fuentes policiales.

Martine la esposa de Willoquet, quien ideó el sensacional escape del joven pistolero desde una corte judicial en julio, resultó herida siendo arrestada por la policía en los acontecimientos de anoche, comentaron las fuentes. Willoquet, semiparalítico, se cubrió con dos rehenes para abrirse camino a través de la multitud reunida en los Campos Eliseos

La policía informó que fue baleada por Willoquet cuando aquélla emergió de un escondite en el cual esperó desde las primeras horas de la tarde la aparición del pistolero, Willoquet corrió con sus muletas (pues esta semiparalítico) por la calle, mientras su esposa caía bajo las balas policiales, secuestrando instantes después y a punta de pistola un automóvil con el cual escapó. Liberó a sus rehenes a pocas cuadras del lugar.

Tanto Willoquet como su esposa, ambos veinteañeros, eran buscados por la policía desde que el malviviente escapó el 8 de julio de la corte central de justicia de París.

En esa oportuidad, la Willoquet, disfrazada con una toga de abogado esgrimió una granada de mano y entregó una pistola a su marido. Martine debía presentarse ante la corte para un interrogatorio por las numerosas acusaciones de asalto a mano armada contra su cónyuge. Según se dijo Willoquet, hirió a dos guardias que intentaron detenerlo y tomó a dos jueces como rehenes al huir en automóvil. Los dos funcionarios judiciales fueron encontrados horas más tarde ilesos en una playa de estacionamiento al norte de esta ciudad. Willoquet fue arrestado el año pasado despues de un feroz tiroteo con la policía durante el cual fue gravemente herido en el hígado

LOS MARCIANOS NOS VISITABAN SEGUIDO

MADRID, 26 (EFE). — "La Tierra fue visitada por extraterrestres hace dos mil años", ha manifestado el escritor suizo Erich von Daniken, quien actualmente se encuentra en España.

El autor de "Recuerdos del futuro" y "Regreso a las estrellas" lleva ya treinta millones de ejemplares vendidos de sus obras, que han sido traducidas a 35 idiomas

Según Daniken, la Tierra fue visitada por astronautas extraterrestres unos 500 años antes de J.C. Para afirmar su teoría se basa en los libros religiosos y en la superficie de lo Tierra. Cita para ello el libro de Enoc, en el que señala que en torno a nuestro planeta había vigilantes y que un día bajaron. Eran seres superiores y prometieron volver.

En segundo lugar, Daniken cita la piedra de Palenque, en un templo maya, en la que se ve a un hombre sentado con indumentaria moderna. Bajo la silla hay fuego como de un cohete. Los arqueologos lo explican diciendo que es un sacerdote maya sentado en un altar de sacrificio.

"De entrada creo yo que la postura no es lógica —dice el escritor— no es postura de un hombre al que están quemando. Una escritura que hay bajo el dibujo expone que este sacerdote murió a causa de los vientos muy cálidos que provenían de los dioses. Yo pienso que el fuego sale de una nave espacial".

ACRIBILLARON A C

Cayeron en una Emboscada Frente a la Plaza de San Isidro

Cinco policías bonaerenses murieron esta mañana en una sangrienta emboscada tendida por extremistas en la plaza de San Isidro. El episodio ocurrió a las 7 de la mañana, frente a la Catedral de la ciudad, ante numerosos fieles que se dirigían a misa. Los agentes abatidos viajaban en dos patrulleros que, por la avenida del Libertador, regresaban desde la residencia presidencial de Olivos hasta la Unidad Regional de Tigre donde prestaban servicios. Los guerrilleros chocaron al primer patrullero con una camioneta e inmediatamente abrieron el fuego contra sus ocupantes. Desde casas vecinas también se disparó contra el segundo vehículo policial. En el tiroteo inicial murieron cuatro policías y un quinto resultó gravemente herido, para fallecer después, cuando se le prestaba cuidados de urgencia en el hospital de San Isidro.

El episodio se desarrolló en la Avenida del Libertador a la altura del 16200, donde esa arteria se angosta, justo en la plaza de San Isidro. Al parecer, todos los días a esa hora pasan los dos patrulleros por el lugar de regreso de una inspección que llevan a cabo sus ocupantes hasta la quinta presidencial de Olivos. En algunas ocasiones suben a los vehículos agentes que dejan el servicio en la residencia oficial y retornan a las dependencias de la Unidad Regional Tigre de la Policía de la Provincia de Buenos Aires, a cuyos efectivos pertenecen.

Esta mañana, cuando eran aproximadamente las 7, los dos vehículos policiales cumplían el itinerario habitual. Al llegar a la plaza de San Isidro, una camioneta Chevrolet, último modelo, de color naranja, con chapa patente B 201692, apareció sorpresivamente por la Avenida del Libertador después de dejar una calle trasversal donde estaba estacionada. La camioneta enfiló decididamente en dirección al patrullero que abría la marcha y lo chocó con violencia. Cuando los ocupantes del coche policial no se habían repuesto de la sorpresa, comenzó el fuego desde la camioneta. También sobre el segundo vehículo policial llovían las balas, pero éstas partían desde las construcciones vecinas a la plaza, donde se habían refugiado otros extremistas que participaban en la emboscada.

Los policías ocupantes de los patrulleros trataron de alejarse del alcance de los proyectiles. Algunos lo consiguieron pero fueron abatidos cuando procuraban guarecerse tras los árboles. Otros cayeron muertos en el interior de los vehículos sin alcanzar a defenderse.

Toda esta escena horripilante se desarrollaba ante los ojos de numerosos fieles que se dirigían a la catedral de San Isidro para asistir a la misa de las 7. El episodio ocurrió con celeridad y en el operativo los extremistas contaron además con el apoyo de otros vehículos desde donde también se disparó contra los agentes y en los cuales huyeron los atacantes.

Cuando los ocupantes de los vehículos policiales yacían acribillados a balazos en el interior de los coches o en las veredas de las calles que rodean la plaza, varios extremistas se dirigieron hacia los cuerpos y les dispararon para ultimarlos. A pesar de esa acción extrema de los guerrilleros, uno de los policías, el agente Cleofas Galeano, quedó aún con vida pero con heridas gravísimas.

Antes de huir los extremistas arrojaron varias granadas de mano que estallaron cerca del lugar donde cayeron los cuerpos de los policías abatidos. Los estallidos aumentaron el pánico del vecindario y en especial de los fieles que ya se encontraban en el interior de la Catedral. Con esta acción los subversivos dieron por terminado el operativo y huyeron en los vehículos de apoyo.

A todo esto ya se había anoticiado a las reparticiones policiales más próximas del desarrollo del atentado, pero a la llegada de los primeros efectivos los extremistas ya habían huido. Los vecinos de la zona prestaron los primeros auxilios al agente Galeano que estaba gravemente herido y colaboraron en su traslado al hospital de San Isidro. Dos horas después se informó que el agente Galeano no había sobrevivido a las heridas y que había fallecido en la sala de terapia intensiva mientras se le prestaban los cuidados más urgentes.

En la plaza, ante un público conmovido por el sangriento ataque, un sacerdote de la catedral de San Isidro impartía la extremaunción a los cuatro policías muertos. El informe de la policía de la provincia de Buenos Aires señala que uno de los agentes fue obligado a descender del patrullero que ocupaba. Los extremistas, luego de desarmarlo y ante el despavorido público, lo trasladaron hasta un árbol de la plaza y lo fusilaron por la espalda. Antes de huir se apoderaron de todo el armamento de los policías abatidos.

Los policías muertos en la emboscada son los cabos Pedro Dettle y Juan Costa y los agentes Juan Fernández, Silvio Cejas y Cleofas Galeano; este último prestaba servicios en la quinta presidencial de Olivos.

♦ COMUNICADO POLICIAL

El texto difundido por la policía de la provincia de Buenos Aires sobre el episodio de San Isidro es el siguiente:

"En el día de la fecha, siendo las 7.15 horas, dos patrulleros pertenecientes al Comando Radioeléctrico de la Unidad Regional del Tigre, números 2425 y 2453, que se desplazaban por la avenida del Libertador, a la altura de la catedral de la localidad de San Isidro, fueron colisionados por una camioneta color rojo en la cual viajaban varios sujetos. De inmediato, y apoyados por otro vehículo similar y un automóvil marca Ford Taunus, agredieron con armas de fuego a los efectivos policiales.

"Los delincuentes subversivos, apoyados por la ubicación estratégica adoptada y por la sorpresa del ataque, impidieron toda acción al personal policial, que fue acribillado con armas de grueso calibre. El atentado fue perpetrado, como se indica, en pleno centro de la localidad de San Isidro y, pese a la hora en que se produjo, fue observado por numerosas personas, a quienes produjo una profunda impresión, citándose el caso de uno de los agentes, el que fue obligado a descender del patrullero trasladándoselo hasta un árbol, donde fue asesinado por la espalda con ráfagas de ametralladoras.

"Luego de perpetrar la acción, los sujetos se apoderaron del armamento de los policías asesinados, dándose de inmediato a la fuga.

"En el lugar dejaron abandonada la camioneta con la cual habrían chocado a uno de los patrulleros. En el interior de la misma fueron halladas bolsas de arena, las cuales servían de protección a los delincuentes subversivos.

"A raíz del hecho perdieron la vida los cabos legajos 76.436 Pedro Dettle y 96.094 Juan Costa y los agentes, legajos 90.535 Juan Fernández y 88.281 Silvio Cejas. Asimismo resultó muerto el agente Cleofas Galeano que prestaba servicios en la quinta presidencial de Olivos".

Dos de los policías asesinados e... ñeros observan ambos cadáveres

INHUMAN LOS RESTOS DE DOS MILITARES

Los restos del subteniente Barceló llegan a la Recoleta. Encabeza el cortejo el ministro Vottero.

El ministro Vottero también se hizo presente en la Chacarita, donde sepultaron al comodoro Longriotti.

Este mediodía fueron inhumados los despojos del comodoro (RE) Arturo Leopoldo Longriotti, asesinado en la antevíspera por un comando extremista. La precipitación arreciaba, pero los numerosos presentes no se desalentaron en su propósito de acompañar a la última morada al militar abatido. Entre los presentes en la necrópolis se advirtió al titular de la Fuerza Aérea, brigadier general Héctor Fautario, el ministro de Defensa, doctor Tomás Vottero, representantes de las restantes Fuerzas y delegaciones eclesiásticas.

En nombre de los camaradas usó de la palabra el comodoro (R) Antonio R. Mantel. "En este acto nos llega la realidad que vivimos con toda su crudeza. No nos importa quiénes lo asesinaron. Lo importante es por qué lo mataron: se busca destruir a un símbolo, ya que matar a un militar es como matar a la defensa de la Argentina. **En estos momentos parace predominar el reinado de los tibios.** Esperemos que Dios guíe a quienes deberán luchar en base a su juramento patriótico", acotó.

Enrique Blas De Simone, brigadier en actividad, a su turno declaró que hablaba como amigo e integrante de la Fuerza Aérea. "Las convicciones a las cuales fuiste leal hasta tus últimos momentos, tuvieron que ver con tu muerte. No nos creemos dueños de la verdad, pero defendemos un estilo de vida que nos legaron nuestros mayores. **La Fuerza Aérea seguirá en la lucha con el pueblo argentino, que quiere conquistar su paz. El país ya está harto de cosas negativas"**, ratificó.

En tanto, el último parte médico referido a la salud del hijo del militar sepultado, consigna que el joven, de 24 años, permanece en estado delicado en la clínica donde se lo asiste.

Como resultado del feroz atentado en que su padre perdió la vida, el muchacho esta madrugada debió ser intervenido para proceder a la urgente extracción de varios proyectiles alojados en la zona abdominal.

♦ SEPELIO DE BARCELO

Fueron inhumados esta mañana los cadáveres del subteniente Diego Barceló y del soldado Orlando Moya, muertos en Tucumán, durante una acción frente a guerrilleros, en la zona de operaciones. El comando general del Ejército informó que también habían sido abatidos cuatro guerrilleros.

El soldado Moya fue velado en el cuartel del Destacamento Güemes, en Salta, de donde era oriundo, y luego sepultado. En cuanto al cadáver del oficial Barceló, fue trasladado a la Capital Federal, y sus exequias se realizaron en una bóveda particular del cementerio de la Recoleta, esta mañana, a las 10.30. Estuvieron presentes el ministro de Defensa, Tomás Vottero, y el ex presidente, general Alejandro Lanusse, su esposa, su hijo y altos jefes militares. Una compañía del regimiento de Granaderos a Caballo le rindió los honores de estilo, y habló en nombre de sus compañeros el subteniente Mariano de Nevares, del quinto Cuerpo de Caballería.

El orador, entre otros conceptos, expresó: "Que el señor de los ejércitos te dé la paz, y nos la niegue a nosotros hasta que la logremos para la familia argentina. Que el sacrificio de la ofrenda de tu vida joven nos dé fuerzas para que nunca más tengamos que lamentar la sangre derramada en pos de la grandeza de la Patria".

"Nosotros, que en estos pocos meses de oficial supimos valorar tu valentía y arrojo de un hombre de bien, te rogamos ahora que estás junto al altísimo, nos guíes en estas difíciles horas que nos toca vivir, como lo supiste hacer cuando estabas junto a nosotros. Que el sacrificio que en estos momentos hacen tus padres al ofrendar tu vida en pos de una Argentina mejor, no caiga en el vacío de aquellos que viviendo en éste suelo, no se dan cuenta de la realidad que estamos pasando".

♦ UN COMUNICADO

El comando general del Ejército emitió un comunicado. Este es su texto: "En las últimas horas del día de ayer, 25 de octubre de 1975, en la zona de operaciones de Tucumán, efectivos del Ejército argentino dieron muerte a otro delincuente subversivo.

"Esta nueva baja, más las cuatro del día 24 de octubre, hacen un total de 42 extremistas muertos desde que se intensificaron las acciones en el mes de octubre en aquella provincia".

ISABEL

MAÑANA CON LOS MINISTROS,

Una reunión ampliada del gabinete nacional, con la asistencia de los titulares de la C... Casildo Herreras, y de las 62 Organizaciones, Lorenzo Miguel, se realizará mañana a las ... en la Casa de Gobierno, presidida por la jefe de Estado, María Estela Martínez de Perón. Participarán todos los ministros, los tres comandantes generales de las Fuerzas Armadas, los titulares de las secretaría Técnica, de Prensa y Difusión y Informaciones del Estado y el jefe de la Casa Militar. También han sido invitados a asistir el presidente provisional del Senado de la Nación, Italo Luder, y el titular de la Cámara de Diputados de la Nación, Nicasio Sánchez Toranzo.

La información oficial sobre la reunión ... dio cuenta de los temas que se tratarán, pero la presencia de las personalidades citadas permite suponer que volverán actualizarse cuestiones vinculadas con la subversión y además tópicos ligados al problema económico y a los ... salariales, principalmente su relación con los últimos conflictos sindicales y la propuesta ... del Instituto Nacional de las Remuneraciones, que fijará los aumentos de sueldos. Tanto en la lucha contra la subversión como en la solución de los problemas económicos y laborales el Poder Ejecutivo se propone conseguir la ... del Congreso de la Nación de varios proyectos que sintetizan la metodología con que se encararán esos problemas.

La presencia de los tres comandantes generales retificaría las versiones acerca ... tratamiento, en esa reunión, del tema de la subversión. Los últimos actos terroristas han recien-

TRAGICO

POR LA FUERZA RAP... A CUATRO PERSONA...

La Federación Juvenil Comunista ... activista de la agrupación, que se ... en gravidez, su esposo y otra pareja ... ron el jueves último de una vivienda que ... capital, por un grupo de sujetos fu... desconociéndose su paradero. Se trata ... Poliakoff, de 22 años, el esposo, cu... proporcionó y una pareja amiga. Lo... tularon policías y llegaron hasta la ... un cuarto piso de la calle Rincón 22..., viles Ford Falcon, sin chapas identi... deración exhorta "a todas las fuerzas democ... movilizarse "para reclamar por la a... Poliakoff y sus acompañantes", rec... poco se ultimó "a nuestra compañera ... Panne de García".

Pese a las intensas gestiones qu... policía, hasta el momento, nada se ... de las dos parejas. Se supone que ... por los sujetos, que por supuesto, no ... delincuentes comunes o extremistas.

…A CINCO POLICIAS

…olicías asesinados en la Plaza de San Isidro yacen en el suelo, en tanto uno de sus compa-… ambos cadáveres, asombrado todavía por los episodios que conmovieron a la población.

Este otro ocupante de uno de los patrulleros fue muerto cuando, aparentemente, se encontraba informando del ataque por la radio del auto.

…ISABEL EN UNA REUNION CUMBRE

…NA …N …MINISTROS, COMANDANTES, GREMIALISTAS Y PRESIDENTES DE CAMARAS

… gabinete nacional, … de la CGT, Ca-… organizaciones, Lo-… ana a las 18 en la … la jefe del Esta-… Perón. Participarán … andantes generales … titulares de las se-… difusión y de Infor-… de la Casa Militar. … sistir el presidente … ación, Italo Luder, … putados de la Na-…

… la reunión no dio … anán, pero la pre-… tadas permite su-… cuestiones vin-… más tópicos ligados … reajustes salariales. … los últimos con-… tada creación del … muneraciones, que … Tanto en la lucha … la solución de los … el Poder Eje-… oación del Con-… oyectos que sinte-… se encararán esos … andantes genera-… acerca del trata-… ma de la subver-… tas han acrecentado las inquietudes en los medios oficiales que vislumbraban una escalada subversiva en la región metropolitana. Algunos episodios confirmarían esa tesis, como el asesinato del comodoro retirado Arturo Leopoldo Longriotti y la muerte de cinco policías en el atentado cometido en San Isidro. La acción de las fuerzas coordinadas contra la subversión sigue desarrollándose, entretanto, en la provincia de Tucumán donde se cumple el operativo Independencia contra los irregulares escondidos en los montes. En la última acción ocurrida en la zona de operaciones cayeron abatidos el subteniente Diego Barceló y el soldado Orlando Moya, ambos pertenecientes al Destacamento de Exploración General Güemes, de Salta.

Entre los proyectos de ley que el Poder Ejecutivo enviará al Congreso y que consideraría mañana el gabinete se cuenta el del Estado de Sitio. Este régimen especial ha sido impuesto por decreto y debe ahora ser sancionado por ambas cámaras. Otra de las iniciativas del Ejecutivo es la ley sobre austeridad en la administración pública y control sobre la labor de los funcionarios.

◆ **REGRESO DE ISABEL**

La presidente de la Nación, María Estela Martínez de Perón, regresa hoy de la ciudad de Mar del Plata donde pasó un fin de semana de descanso, alojándose en la unidad turística de Chapadmalal.

En la víspera paseó por las playas acompañada por la señora Lelia Viera de Massera, esposa del comandante general de la Armada, almirante Emilio Massera. Posteriormente recibió a dirigentes de dos entidades sindicales de Mar del Plata. El secretario general de la Asociación de Viajantes, Mario Cámara conversó con la señora de Perón durante 20 minutos. Al retirarse, Cámara declaró: "Tuve el inmenso honor de poder saludar y conversar con la presidente de los argentinos y jefa de nuestro movimiento. Le dije entonces que era portador del respeto y la adhesión de todos los afiliados del gremio que represento y que siempre sostiene que usted conduce y verticaliza porque Isabel es Perón".

Agregó Cámara que "la compañera presidente me hizo a su vez portador de un especial saludo de agradecimiento para todos nuestros afiliados por el apoyo que de ellos recibe. También la presidente manifestó su complacencia por las obras que realiza la Asociación de Viajantes en materia de viviendas, a lo que respondí que todas ellas eran realidades que se lograban gracias al apoyo del gobierno que ella preside".

Cámara refirió que durante la audiencia se encontraban presentes la esposa del almirante Massera; el subsecretario de difusión, Alberto Sáez Foster, y el doctor Ansaldo, funcionario de la Secretaría de Deportes y Turismo.

También la tarde de ayer la señora de Perón recibió al secretario general del Sindicato Obreros de la Industria del Pescado, Abdul Saravia, quien concurrió a presentarle sus saludos y agradecerle el aporte recibido de la Presidencia para el Hogar Maternal Eva Perón que funciona en Cabo Corrientes.

TRASCIENDEN ASCENSOS EN EL EJERCITO

El comandante en jefe del Ejército, general de división Jorge Rafael Videla, reanudará mañana la actividad oficial en el país, tras retornar hoy de Montevideo, donde asistió a las deliberaciones de la XI Conferencia de Ejércitos Americanos. Una de sus primeras tareas será elevar al ministro de Defensa, Tomás Vottero, el informe de las conclusiones de la reunión finalizada en la capital uruguaya. Posteriormente se reunirá con sus colegas de la Armada, almirante Emilio Massera, y de la Fuerza Aérea, brigadier general Héctor Fautario, en otro de los encuentros semanales de los tres comandantes generales de las Fuerzas Armadas.

En la agenda de la actividad semanal del general Videla se incluyen las exposiciones que efectuará ante jefes y oficiales retirados del arma sobre las operaciones que el Ejército cumple en la provincia de Tucumán, sobre la situación subversiva en general y sobre las propuestas de Ley de Defensa actualmente en estudio. Colaborarán en esas conferencias oficiales de operaciones del Estado Mayor General del Ejército. La primera de estas reuniones se realizará el martes próximo, a las 18, y asistirán los generales y coroneles en situación de retiro. El jueves se repetirá la exposición ante los tenientes coroneles y mayores en situación de retiro.

Por último, la actividad semanal del comandante del Ejército incluye sus tareas en la Junta Superior de Calificaciones, que analiza las propuestas de ascenso del personal superior que será promovido al finalizar este año, previo acuerdo del Senado de la Nación.

Una versión periodística indicaba que serán propuestos para el ascenso al grado de general de división los actuales generales de brigada Roberto Eduardo Viola, jefe del Estado Mayor General; Rodolfo Cánepa, comandante del Cuerpo I, y Diego Urricarriet, director de Fabricaciones militares.

En cuanto a los coroneles que se propondrían para el ascenso al grado de general de brigada, se menciona a los siguientes:

Infantería: Reinaldo Bignone, secretario del Estado Mayor General; Cesáreo Cardoso, en el Comando de Institutos Militares; José Villarreal, segundo comandante de la IV Brigada de Infantería Aerotransportada, a cargo de la brigada; Rafael Zavalla Carbó, segundo comandante de la III Brigada de Infantería, a cargo de la brigada, y Juan Bautista Sassiain, director de la Escuela de Suboficiales Sargento Cabral.

Caballería: Edmundo René Ojeda, segundo comandante de la Brigada de Caballería Blindada I, a cargo de la brigada; Abel T. Catuzzi, en el comando del V Cuerpo de Ejército y Arturo Corbetta, subdirector del Colegio Militar a cargo de la dirección.

Artillería: Carlos Albetro Martí ez, subjefe II del Estado Mayor General; Jorge Alberto Maradona, segundo comandante de la IX Brigada de Infantería; Eduardo Alberto Crespi, en la Dirección de Fabricaciones Militares, y Luis Jorge Warckmeister, director de la Escuela de Artillería.

Ingenieros: Cristino Nicolaides, director de la Escuela de Servicios para Apoyo de Combate, general Lemos; José Luis Sexton, segundo comandante de Ingenieros a cargo del comando.

Comunicaciones: Horacio Tomás Liendo, comandante de Comunicaciones; Horacio Barros, Dirección General de Fabricaciones Militares y Julio César Medeiros, segundo comandante de la VIII Brigada de Infantería de Montaña.

…AGCO CHOQUE: 6 MUERTOS

…LA FUERZA RAPTAN …UATRO PERSONAS

… munista denunció que una … que se halla en estado de … pareja fueron sacados el … da que ocupaban en esta … etos fuertemente armados. Se trata de la joven Silvia … poso, cuyo nombre no se … uiga. Los individuos se ti-… hasta la casa, ubicada en … incón 225, en dos automó-… s identificatorias. La Fe-… s fuerzas democráticas" a … por la aparición de Silvia … es", recordando que hace … mpañera Graciela Carmen

… ones que ha realizado la … ada se sabe del paradero … ne que han sido raptadas … esto, no eran policías sino … mistas.

LOS CADAVERES, MUTILADOS. UNA NIÑA ESTA GRAVE

MAR DEL PLATA, 26 (De nuestro corresponsal). — Esta mañana en la ruta Nº 226, a 30 kilómetros de la ciudad de Balcarce y a 100 de ésta, se produjo un brutal choque que arrojó el tremendo saldo de seis personas muertas y de una niña de 10 años gravemente herida. Los muertos son cuatro mujeres y dos hombres.

De acuerdo con las primeras informaciones obtenidas en medios policiales, el violentísimo encontronazo ocurrió a las 8 cuando de frente chocaron una camioneta marca Mercedes Benz y un automóvil Rambler. Este vehículo resultó especialmente afectado, dando varios impresionantes tumbos y quedando semidestrozado en un costado del camino. Entre los hierros retorcidos había seis personas que murieron virtualmente en el acto. Cuando llegaron auxilios ya era tarde, si bien previamente habían intentado socorrerlas otros automovilistas que pasaban por ese lugar de la ruta 226. La niña, tendida cerca del rodado, estaba grave y fue llevada al hospital de Balcarce.

Tomado de frente, según testigos, el automóvil Rambler se desvió con el macabro resultado que relata. Ocurrió el choque en una recta en el paraje San Alberto.

Se trataba de establecer quiénes son las víctimas para determinar el porqué de la velocidad que se había impreso a ese automóvil en el camino. Al parecer, se desplazaba a más de 100 kilómetros horarios y al intentar eludir un pesado camión se habría producido el encontronazo con la camioneta Mercedes Benz. Pero el factor decisivo para el choque fue —se dice— la densa niebla que impedía ver a más de 10 metros.

◆ **LOS IDENTIFICAN**

Poco después de mediodía fueron identificados los cadáveres del accidente. Las personas que viajaban en el Rambler eran Aída Rosa López, 51 años; Hilda López de Vázquez, 60; Luis Alfredo Vázquez, 22; Mario Eduardo Vázquez, 24, (todos con domicilio en Cabral 627, Tandil), y Ercilia Enriqueta Lópe de Castillo, 49, (quien vivía en Catamarca 143, Tandil). En cuanto al conductor de la pick-up Mercedes Benz, se trataba de Donato Antonio Di Masse, 53, con domicilio en la calle 61, Nº 3236, Necochea.

UNA FAMILIA DESTROZADA

Quíntuple Choque: Fallecen Joven Señora y sus Hijas de 18 Meses y 5 Años; 10 Heridos Graves

Tres personas murieron y diez resultaron heridas al incrustarse debajo de un camión, el automóvil en que viajaban; ese choque, a la vez, ocasionó una colisión múltiple, al embestirse 14 vehículos que venían detrás de aquel automóvil. De acuerdo con la información proporcionada por el jefe del cuerpo de bomeros de General Pacheco, el grave accidente se produjo esta madrugada, a las 5.45, sobre el puente Bancalari, de la Ruta Panamericana, que atraviesa el río Reconquista. Según la opinión de funcionarios policiales la luctuosa colisión de rodados fue consecuencia de la visibilidad, casi nula, ya que la niebla era densa en la zona y, además, la humareda de una quema cercana "parecía cubrirlo todo, como un negro presagio". Los muertos son María Mainini y sus dos hijas, Rosana, de 18 meses, y Alejandra, de 5 años. El esposo, Francisco Siappe, está grave.

Los heridos son ocupantes de otros automóviles que, repentinamente, embistieron a los que venían delante al no tener tiempo para frenar, por no observar lo que ocurría debido, como se señala, a la carencia de visibilidad.

La policía de General Pacheco dispuso la atención médica de los accidentados. Al cierre de esta edición no se había proporcionado todavía la nómina de los heridos.

♦ OTROS DOS MUERTOS

LA PLATA, 26 (De nuestro corresponsal). — Dos muertos y cuatro heridos leves, fue el saldo de un triple choque ocurrido esta madrugada en la Ruta Nacional 2, a la altura del kilómetro 70, en jurisdicción de Echeverry, informó la policía.

Por causas que se tratan de establecer, a las 5,30 de hoy chocaron violentamente en ese lugar un automóvil Fiat 600, patente B-435213, conducido por Carlos Perdiguero, argentino, de 25 años, que se dirigió a Mar del Plata, y una camioneta Jeep Gladiator, patente B-230992, guiada por Angel Varano, italiano, de 38 años, que circulaba en sentido contrario.

A raíz del violento impacto dejaron de existir el conductor del Fiat y un acompañante suyo, Miguel Chi Pájaro colombiano de 25 años.

Tras la colisión con el pequeño automóvil, la camioneta quedó parada en medio de la ruta y fue embestida por un automóvil Chevrolet 400, chapa C 340.806, cuyo conductor, José César Ferriño se dirigía a Mar del Plata acompañado de Juan Reús.

Como consecuencia del triple choque, además de las dos personas fallecidas resultaron levemente heridos los ocupantes del Chevrolet, el conductor del Jeep Gladiator y un acompañante suyo, Antonio Anile, todos los cuales fueron internados en el hospital de Chascomús, donde horas después fueron dados de alta.

♦ ARROLLADOS

En Mendoza murió instantáneamente el motociclista Aldo Eugenio González, al ser arrollado por un tren cuando cruzaba el paso a nivel de Palmira.

El micro y uno de los coches del quíntuple choque; sucedió a las 5.30 con espesa niebla.

AUTOS: ROBOS CON DESTINO GUARANI

En Villa Pineral, jurisdicción de Caseros, la policía apresó a Carlos Alberto Díaz, apodado "Hijitus", argentino, de 28 años, casado, con domicilio en El Palomar, quien integraba una banda dedicada al robo de automóviles, junto con Luis Antonucci, argentino, de 26 años, casado, apodado "Cicatriz"; una mujer, de nombre Carmen, compañera de Díaz, y tres sujetos más, conocidos como "Cotorra", "El Zurdo" y Osvaldo. Díaz "ganó" sumas importantes de dinero con un "trabajo" que hacía sin problemas: sustraía con sus cómplices rodados en el Gran Buenos Aires y los llevaban a Santa Fe, donde Antonucci posee unos galpones. En ese lugar procedían a cambiar aspectos del automotor robado, grabándole nuevo número en el motor y poniéndole patentes falsas. Con documentación también fraguada, llevaban después los automotores al Paraguay, donde los vendían sin inconvenientes.

Confesó que la banda venía actuando desde junio de 1974. Cuando fue apresado Díaz y sus cómplices tenían en su poder un automóvil marca Fiat 125, sustraído al señor Vicente Basilio Castiglioni, y una pick-up Chevrolet, robada al señor Francisco Gatta. En esta camioneta se hallaban, cuando fue robada, artículos eléctricos valuados en 40 millones de pesos moneda nacional, los que fueron vendidos por los malvivientes.

Las autoridades policiales ya aclararon varios hechos en que intervino la banda, que en Caseros también robó un camión Bedford, cargado con mercaderías. Se dio intervención al juez en lo Penal, doctor Carlos Armando Luis Rousseau, del Departamento Judicial de la ciudad de San Martín.

CLAVO SIETE, PERO PERDIO

Cuando "El pata" tiró los dados sobre la mesa se abrieron las puertas del boliche: era la policía, obviamente. Se llevaron al dueño del bar, Héctor Luis Spina, de 47 años de edad, al "pata" y 17 timberos más. Junto con los dados (había clavado "siete") los de la comisión (comisaría de Hurlingham) se llevaron la plata en juego: más de doce millones de los viejos, que igual para algo sirven. También a los 16 jugadores (incluído el que estaba tirando los huesitos), y la "cañota", que Spina guardaba en una cajita rosa.

SATIRO ROSARINO VIOLABA MUJERES CASADAS: PRESO

ROSARIO, 26 (De nuestro corresponsal). — Néstor Guillermo Escobar, de 27 años, era un individuo que tenía aterrorizada a la gente que habita el barrio Empalme Granaderos de esta ciudad. Desde hacía tiempo, con un cómplice, irrumpía en casas particulares, generalmente aprovechando la ausencia del jefe de hogar (que salía a trabajar), para atemorizar a mujeres y robar. Pero aquí no terminaba su delito: sus instintos bestiales se desataban y violaba con salvajismo a mujeres jóvenes que hallara o sino eran tan jóvenes, que a él le parecieran "pasables", según lo confesó.

La policía ahora lo apresó, en tanto sigue prófugo su compinche. Dijo que es autor de muchos asaltos a mano armada en viviendas particulares y, consiguientemente, de numerosas violaciones. Muchas de éstas no eran denunciadas por las mujeres sometidas por vergüenza. Robó efectos por un valor superior a los 140 millones de pesos viejos.

En la comisaría donde está alojado ha sido reconocido por algunas de sus víctimas. Una de ellas, una señora de poco más de 30 años, hizo un dramático relato que evidencia la crueldad extrema del sujeto detenido: "Era poco más de las 9 de la mañana cuando ví que forzaban una ventana y entraban a mi casa dos individuos. Mi marido había salido para cumplir con sus deberes en una oficina. Me amenazaron con armas y gritaron obscenidades, apoderándose acto seguido de dinero y algunas alhajas. Después uno de ellos (Escobar), me miró con una mirada de degenerado que me aterrizó. Le ordenó a su cómplice: «Sacale toda la ropa...». Quedé desnuda y se aprovechó de mí... hizo lo que quiso no obstante que traté de luchar, aunque comprendí que era capaz de matarme. Saciados sus bajos instintos se fueron, ya que conminó a su cómplice a que también me sometiera por la fuerza...".

TRATA DE HUIR ESCUDADO EN UNA MUJER: ACRIBILLADO

Cuatro delincuentes se escudaron en una mujer para huir de un policía, luego de asaltar un almacén. Pese a ello se cruzaron varios balazos, lo que alarmó al vecindario surgiendo escenas de pánico y corridas. Uno de los atracadores resultó muerto y la mujer recibió un balazo y como consecuencia quedó internada en un hospital.

Cuatro individuos jóvenes, el mayor de ellos de aproximadamente 19 años de edad, penetraron en el almacén ubicado en Gorriti y Fulmiganti, en la localidad de Benavídez, al noroeste de esta ciudad. Uno de ellos, a quien luego se describió como "un tipo bajo, fornido y voz aflautada", se dirigió al dueño del local, Felipe González, y lo intimó con dos palabras terminantes: "Ponéte, viejo", es decir, que le entregara el dinero. El almacenero no vaciló y abrió la caja registradora, entregándole al asaltante lo recaudado hasta ese momento. Casi al mismo tiempo, ingresaba a las dependencias del almacén Marcelina Urquiza de González, esposa del despensero, quien fue inmediatamente dominada por los delincuentes.

Los atracadores no advirtieron, sin embargo, que sus movimientos eran vigilados por el cabo Gregorio Alvarez, perteneciente a la Unidad Regional de Tigre, quien enfrentó resueltamente al cuarteto cuando se disponían a dejar el almacén. Pero al dar la orden de detención, dos de ellos tomaron a la mujer y se escudaron detrás de ella. Al tiempo que los otros dos también hacían lo mismo. El policía dio un paso atrás instintivamente y esto lo salvó, ya que el joven "fornido y de voz aflautada" le disparó un balazo sin que lograra alcanzarlo. El cabo los corrió entonces dos cuadras y allí volvieron a intercambiar balazos. Cayó muerto uno de los delincuentes y se vio a la mujer que también caía, alcanzada por un balazo de uno de los asaltantes. El cabo Avalos dejó de disparar y esto fue aprovechado por los tres individuos, que escaparon.

DESCUBREN EN EZEIZA UN VALIOSO CONTRABANDO

Personal de Aduana del aeropuerto de Ezeiza interceptó contrabando por valor de 240 millones de nacionales. En uno, dos pasajeros llevaban, rumbo a Bolivia, prendas de vestir; en otro, dos mujeres intentaron sacar, rumbo a Paraguay, ropas para mujer y bebé; otro pasajero, con el mismo destino, llevaba repuestos para automotores. En el último procedimiento se detuvo a un pasajero norteamericano que intentó ingresar al país 72 repuestos para telares. El material secuestrado está ahora en depósitos aduaneros. Los contrabandistas, presos.

Cruel Destino de Soldado

BAHIA BLANCA, 26 (De nuestro corresponsal). — El soldado conscripto Alberto Razum, de 21 años, resultó gravemente herido durante un cambio de guardia, al dispararse accidentalmente un arma de fuego. El proyectil se introdujo en el pecho del joven, quien en estado desesperante fue trasladado al hospital de Pigüé, donde falleció poco después. El hecho se registró en el Batallón 181 de Arsenales "Monje del Monasterio", con asiento en la localidad mencionada, a 1200 kilómetros al norte de aquí. El cadáver fue remitido a Bolívar, de donde era oriundo Razum.

ENGAÑADA POR SU PRIMA SE MATO CON VENENO

RESISTENCIA, 26 (De nuestro corresponsal). — Afectada en forma brutal por la infidelidad de su novio, a quien sorprendió en plenos escarceos amorosos con una prima, una joven de 22 años, se suicidó ingiriendo un tóxico de gran poder llamado "Metasitos". El suceso se registró en Colonia Alcalá, jurisdicción de Presidente Roca. La muchacha que adoptó la trágica determinación es **Ignacia Gómez**, una agraciada jovencita.

Hace aproximadamente seis meses la joven se vinculó sentimentalmente con un muchacho de la zona, Esteban Rolandi, con el cual comenzó a tejer planes para un futuro inmediato.

Sin embargo los acontecimientos empezaron a precipitarse a partir de la aparición, en la escena del romance, de una prima de la feliz novia. Las permanentes visitas del muchacho al domicilio de su prometida, le permitieron conocer a una prima de ésta, de nombre Angélica Gómez, mujer de exuberante belleza y, según declararon a ULTIMA HORA personas vinculadas a la pareja, totalmente desprejuiciada en su manera de ser. Rolandi se sintió impresionado por los atributos físicos de la dama en cuestión y en más de una oportunidad la hizo partícipe de su admiración en dicho plano.

En horas de la tarde de ayer Rolandi llegó al domicilio de su novia donde, por diversas circunstancias, se encontraba únicamente Angélica. La soledad en que se hallaban fue marco propicio para que la pareja iniciara un juego amoroso que culminaría con una muerte. En efecto, mientras se encontraban entregados a sus devaneos, en pleno dormitorio de la finca, irrumpió en el lugar Ignacia Gómez, quien sorprendió a su novio y a su prima en una situación embarazosa. De nada valieron las explicaciones que, por otra parte, no tenían el menor asidero. La novia engañada corrió hasta un galpón que existe en el fondo de la vivienda e ingirió una dosis aún no determinada del tóxico llamado "Metasitos". En grave estado fue trasladada al hospital de General San Martín, donde falleció a poco de llegar.

ESCUELITA DEVORADA POR LAS LLAMAS; ANCIANA, GRAVE

SANTIAGO DEL ESTERO, (26 De nuestro corresponsal). — Una escuela fue totalmente destruida por un incendio, que se produjo en el paraje Pozo Cavado, del Departamento Figueroa, a 80 kilómetros al noreste de esta ciudad. Se trata del establecimiento de enseñanza nacional que lleva el número 711; era del tipo "rancho" construido con materiales de fácil combustión. El fuego, cuyo origen se investiga, se inició en horas de esta madrugada y fue infructuosa la labor de los vecinos para sofocarlo.

El hecho de no encontrarse en la escuela ninguna persona, hace presumir a la policía que se está ante un atentado criminal; han sido detenidas varias personas en averiguación de lo ocurrido.

♦ ANCIANA MUY GRAVE

ROSARIO, 26 (De nuestro corresponsal). — Una septuagenaria sufrió graves quemaduras al incendiarse anoche la precaria vivienda que ocupaba en la avenida Pellegrini al 7500, de esta ciudad.

El fuego, cuyo origen todavía no ha podido ser determinado por los peritos del cuerpo de bomberos, destruyó totalmente la modesta casa, en circunstancias que la moradora, Emilia Dallon, argentina, de 69 años, se hallaba descansando en una cama; la mujer se halla internada ahora en el Instituto del Quemado.

TEATROS

★ TEATRO COLON — 35-1430. - HOY 10 hs. Función para estudiantes. Conc. Orquesta Filarmónica de Bs. Aires. Direc.: Pedro I. Calderón. Solista: C. Galvironsky (violín). Obras de Ravel, Guldi-Drei y Shostakovich. Entrada p|invitac. HOY 17 hs. Ext. Nº 90. Act. de Maia Plissetskaia y Valery Kovtun. "El lago de los cisnes", de Tchaicovsky-Carter. Con: Belfiore, Novich, Admella, Roygt, Bazilis, Neumayer, C. Delmagro, Tarsi, Janeiro, Moscheni, A. Rey, L. Agüero, Segni, Stankaitis. Ballet y Orq. Estab. del T. Colón. Dir. de Orq. Bruno D'Astoldi. Dir. Ballet: Esmeralda Agoglia. Loc. en vta. (únic. altas lat. y de pie).

★ MUNIC. GRAL. SAN MARTIN. C'tes. 1530. 46-6011. S. Casacuberta Hoy 19.30 hs.:
EL INGLES
con P. Soriano. Cuarteto Supay Hoy 22 hs.:
VIDALA PARA UN GAUCHO COBARDE
De H. S. Meyralle, con gran elenco. S. Martín Coronado. Hoy 20 hs.:
LA VISITA DE LA ANCIANA DAMA
De F. Dürrenmatt con gran elenco.

★ MUNICIPAL ENRIQUE SANTOS DISCEPOLO. Corrientes 1659. 46-6076 Hoy a las 21 horas:
AYER, HOY Y SIEMPRE FOLKLORE
Grupo vocal arg. Chango Farías, Gómez, Kelo Palacios, Oscar Alen, El indio Tarquino. Pl. $ 30.

★ ARMANDO DISCEPOLO. Pichincha 53. 48-0682. Hoy 19 hs.:
JUGANDO PING PONG
Autor y director: Roberto Kiperman. Bolet. 10 hs.

★ ASTRAL. Corrientes 1639. 46-5707 Hoy 18.30 y 21.30 hs. B. Taibo en el el suceso de Broadway:
A LA MISMA HORA, EL AÑO QUE VIENE
de Bernard Slade. Actuación y Dirección: WAGNER MAUTONE.

★ ASTROS - Corrientes 746.
T. E. 45-5541
Hoy, 18 hs. (50%)
21 y 23 hs.
EL ESPECTACULO DEL AÑO
SUSANA GIMENEZ — JORGE PORCEL
VICENTE RUBINO
En el ASTROS
LAS ESTRELLAS
BEBA GRANADOS — NURI CID — GOGO ANDREU
Tristán, Alberto Irízar, Vicente Quintana y gran elenco. (Prohibida menores 18 años).

★ BLANCA PODESTA. Corrientes 1283. 35-2392. 2º año triunfal. Hoy 20 hs. Soledad Silveyra. Direc.: Sergio Renán.
SABOR A MIEL
con Hugo Arana, Jorge Mayor, Alfredo Duarte y actuac. espec. de Elsa Berenguer. Ultimas semanas.

★ COMICO. Corrientes 1280. Tel. 35-2108. Hoy 19 hs. (al 50%) y 21.30
¡QUE NOS QUITEN LO BAILADO
Olinda Bozán, Tito Lusiardo, Pedro Quartucci, Raymundo Pastore, Julia Sandoval y Jorge Salcedo, con Dorita Burgos, Germán Vega y las atracciones de El Ballet de Amalia García, Los Sacha Puma y Sexteto Tango (canta Raúl Funes).

★ CORRIENTES. Ctes. 561. 45-9190. En escena, dos extraord. revistas:
SEXOTICAS y REINAS EROTICAS
En pantalla: La amante italiana. (P|18|a.) Días hábiles. Contin. de 12.30 a 0.30 Sáb. Trasn. Domingos Contin. de 17 a 24 hs.

★ DEL GLOBO. M. T. de Alvear 41-33351. Hoy 20 hs.:
LA COCINA
De Arnold Wesker. Direc.: Jorge Hacker.

★ ESTRELLAS - Riobamba 280
T. E. 46-6759
HOY, 21 hs.
TATO BORES
y elenco en
¡HELLO TATO!
* * *
HOY, 18.30 y 21.30 hs.
MIRTHA LEGRAND en
"CONSTANCIA"
Con Alberto Argibay, Roberto Escalada, Fernanda Mistral, Jorge Barreiro, Paulina Singerman, Nora Massi y la actuación especial de Marta González. Direc.: D. Tinayre.
* * *
HOY, 21 hs.
ANTONIO GASALLA
y elenco en
"ABAJO GASALLA"
* * *
HOY, 21 hs.
CIPE LINCOVSKY
y orquesta en
"GRACIAS"

★ EL NACIONAL. Corrientes 960 35-7800. Hoy 19.30 y 21.30 hs.:
NELIDA LOBATO
VICTOR LAPLACE
EN:
ASI COMO NOS VEN
Espectáculo musical. Loc. en vta.

★ FLORIDA. Florida 165. (Galería Guemes). 30-5360. Folies Bergere en Paris; Radio City en N. York, y en Buenos Aires:
STREAKER SHOW
Revista a nivel internacional, con la vedette Graciela Raibans y las girls del Florida. Cont. lunes a jueves de 13 a 21 hs. Viernes de 13 a 23 hs. Sábado de 13 a 1.30 horas (P|m|18).

★ LICEO. Riv. y Paraná 38-4291. Hoy 18.30 hs. Susana Campos y R. Rudy Carrié, en:
PIJAMA DE SEDA
de A. Long, con Benjamín Caviglia y las voces de Raúl Rossi y Julia Sandoval. Dir.: R. Rossi.

★ MAIPO. Esmeralda 443 392-4882 Hoy 18.30, 21 y 23 hs.:
ALELUYA BUENOS AIRES
J. MARRONE - A. OLMEDO
MIMI PONS - NORMA PONS
JAVIER PORTALES
Polo Cortés, J. Antonio, Janet Mc Gregor, M. Jordán y Guadalupe
PEGGY SOL
O. PACHECO - O. PACHECO
P|m|18 añ.)

★ NACIONAL CERVANTES. Libertad 815. 45-4224. Hoy 20 horas. Gran presentación de la famosa comedia:
EL HOMBRE DE MUNDO
De V. de la Vega. Gran elenco Direc.: Esteban Serrador. Pl. $ 30. Vta. 2 días Ant.

★ PAYRO. San Martín 766. 32-5922. Hoy a las 21 hs.:
UNA NOCHE CON PINTER
de Harold Pinter. Hoy 19.30 hs.:
ESCARABAJOS
de P. O'Donnell. Dir.: H. Urquijo.

★ REGINA. Santa Fe 1235. 41-5709 Hoy 18.30 y 21.45 hs. F. Luppi, Hay-Haydée Padilla, Nora Cullen y Beto Gianola:
EL GRAN DESCHAVE
De De Cecco y Chulak. Dirección Carlos Gandolfo.

★ TABARIS. (Petit). Co'tes 825. 392-6694. Presenta la revista de Paco Parra:
SEXOMANIA 75
Con la vedette de la revista porteña
DOLORES DE CICCO
el Caballero del Tango, Juancito Díaz; Los Araucanos; Mr. Manospería (Mago); El humor del Turco Salomón. Cont. desde 15 hs.; 21 y 23 hs. numer. Sábado trasnoche.

VARIEDADES

★ EL CIRCO DE CARLITOS BALA Cuzco 250. Liniers (junto Iglesia S. Cayetano) — Diviértase con Carlitos Bala y 60 artistas internacionales Sábados 16.30 y 19 hs. Domingos 15.30 y 18 hs. Hoy despedida.

★ CIRCO INTERNACIONAL FANTASILANDIA. Las Heras y C. Díaz Nuevo Show Infantil-Fantasilandia, en su burbuja plástica con los muñecos más famosos. El show de la Pantera Rosa (en vivo). Funciones sábados y domingos únicamente a las 15, 17.30 y 19.30 hs.

CINES

CENTRO

★ A.B.C. Esmeralda 506. 492-9506 Cont. 10 a 3 hs. En escena: Show en vivo. Estreno 1975. Tigresas bellas, regias y susurrantes. En pantalla: AMOR y CIA. (P|18|a.) Viernes y sábado trasnoche.

★ ADAN. Corrientes 959. 392-6115. A las 13, 15, 17, 19, 21 y 23.15:
MEMORIAS DE UN GIGOLO
con Claudia Cavalcanti, Jece Valadão y Mara C. Ferro; 14.45, 16.45, 18.45, 20.45 y 22.45 hs.: Noticiero Sábado trasnoche 1.5 h. P|18|a.

★ ALFA. Lavalle 842. 392-1114. - 14. 16.20. 18.40. 20.55 y 23.10 hs. Charles Bronson y Alan Ladd:
TOQUE DE TAMBORES
S|R. 13.30, 15.50, 18.10, 20.35, 22.50: Varied. y Notic. Sábado trasnoche.

★ ALFIL. Cor'tes 1753. 40-7575|5680. Hoy 15.20, 18, 20.30 y 23.5 hs.: Ugo Tognazzi y J. Seberg en:
ESTA ESPECIE DE AMOR
(P|18|a.) Direc. de A. Bevilacqua Música de Ennio Morricone; 14.50, 17.20, 20 y 22.35 hs.: Notic.

★ AMBASSADOR. Lav. 777. 392-9700 A las 12.40, 14.10, 16, 17.50, 19.40, 21.35 y 22.20 hs.:
EL REGRESO DEL ALTO RUBIO
(S|R.) P. Richard y M. Darc. Un filme de Ives Robert; 12.30, 13.55, 15.40, 17.30, 19.20, 21.15 y 23.5 hs.: Notic. Arg.

★ AMERICA. Callao 1057. — A las 13.40, 15.35, 17.30, 19.20, 21.15, 23.15. Pierre Richard en:
EL REGRESO DEL ALTO RUBIO
con Mirelle Darc. (S|R.) Un filme de Yves Robert; 15.15, 17.10, 19.5, 20.55 y 22.50 hs.: Notic. Arg.

★ ARIZONA. Lavalle 727. 392-6967 13.10, 16.35, 20 y 23.25 hs.:
ADORADO JOHN
14.45, 18.10 y 21.35 hs.: Las amazonas. Cont. (P|18|a.) Sáb. Trasn.

★ ARTE. Diag. Norte 1156. 35-7934. 16.15, 18, 19.45, 21.35, 23.25 hs. De P. de Broca: Rey por inconveniencia, con A. Bates y G. Bujold. (P|m|14). Func. Trasn.: Las fresas de la amargura.

★ ATENEO. Paraguay 918. 31-2888 Castellano 14. 15.55. 17.50. 19.40 y 21.20 hs.: Noticiero y
EL CHANCHITO PICARON
(Dib. anim.) El maravilloso cuento de Hanna-Barbera. S|R.

★ ATLAS. Lavalle 869. 392-1936 13.35, 15, 17.40, 20.20 y 23 hs.:
EL PERSEGUIDOR IMPLACABLE
Con J. Paul Belmondo, Charles Denner, A. M. Merli y Lea Massari. Direc.: Henri Verneuil. (P|m|16|a.): 14.40, 17.20, 20 y 22.40: Notic. Arg Sáb. Trasnoche 1.15 h.

★ A. KRAFT. Florida 683. 392-2775 S|n. 13, 14.55, 16.55, 19, 21.10, 23.15. Octavio Getino:
EL FAMILIAR
Con Emilio Alfaro y Carlos Muñoz. Eastmanc. (P|14.) 14.55, 16.55, 18.50, 21 y 23.5 hs.: Notic.

QUE DAN EN EL...

★ AVENIDA. Avda. de Mayo 675. 33-6626. Cont. 13, 16.55, 20.45 hs.: Vacaciones en colores. 1440, 18.30, 22.25 hs.: Romeo y Julieta. S|R.

★ BETA. Lavalle 925. 35-1850, 14.15 17. 19.45 y 23 hs.:
TERREMOTO
(P|m|14). Con: Ch. Heston. A. Gardner, G. Kennedy, L. Greene. Sonido Sensurround. Sáb. trasn 1.30 hora

★ BIARRITZ. Suipacha 482. Tel 392-0356. 14, 16.10, 18.25, 20.45 y 23.10 hs.:
UN DISPARO EN LA SOMBRA
13.40, 15.50, 18.5, 20.20, 22.45: Not (P|m|14) Tech. Sáb. trasnoche.

★ BROADWAY. Cr'tes 1155. 35-2345 A las 13.10, 15, 17, 19, 21 y 23.10. Bernard Blier, Michel Serrault, J. Lefebvre y Tsilla Chelton en:
MADAME PIPI
Y LOS 3 HOMBRES DE ORO
Technic. S|R. Direc.: J. Besnard; 13, 14.40, 16.40, 18.40, 20.40, 22.50: Notic. Arg. Sáb. Trasn. 1.10 h.

★ CALLAO. Callao 27. 40-1898. - 14.30, 16.40, 18.50, 21 y 23.10:
LOS ORILLEROS
con R. Bebán, (P|14|a.) 16.10, 18.20, 20.30 y 22.40 hs.: Notic.

★ CAPITOL. Santa Fe 1848. 44-2379 15.15, 17.50, 20.25 y 23 hs. Jean Paul Belmondo, Ch. Denner, L. Massari, en:
EL PERSEGUIDOR IMPLACABLE
(P|m|18). Tech. 14.40, 17.25, 20 y 22.35: Not. Sáb. trasnoche.

★ CERVANTES. Belg. 1320. 38-2698 Cont. 16, 19.40 y 23.10 hs.: Perfume de mujer; 14.20, 17.50 y 21.25 hs.: 7 orquídeas manchadas de sangre. (P|18|a.)

★ CINEMA UNO. Suipacha 460 - 13.30, 16.30, 19.30 y 22.30:
EL GRAN ESCAPE
(S|R.) Direc.: J. Sturges. Con S. Mc Queen, J. Garner, y Ch. Bronson 13.15. 16.15. 19.15. 22.15: Not. Arg.

★ CINEMATECA (Teatro SHA). - Sarmiento 2255, 48-2170. A las 15, 17, 19, 21 y 23 hs.: Horizontes perdidos, de F. Capra S|R. Mañ.: El fabricante de sueños y Sin sombra de sospecha.

★ COSMOS 70. Cor'tes 2046. 49-9862 14.10, 16.10, 18.20, 20.30 y 22.40 hs.: Cascanueces; 14.50, 16.50, 19, 21.10 y 23 hs.:
EL POEMA DE LAS DANZAS
70 mm. Col. S|R. con M. Plisetskaia.

★ ELECTRIC. Lavalle 836. 392-1846 Cont. desde 13 hs.: El regreso del pistolero; Adónde fue a parar el 7º de caballería. (S|R.)

★ EMPIRE 74. H. Yrigoyen 1934. 47-3770. A las 16.5, 19.30 y 23.5: Terence Hill y B. Spencer en:
JUNTOS SON DINAMITA
14.15, 17.40 y 21.5. S. Poitier en: Al maestro con cariño. (S|R.)

★ GLORIA. Av. Mayo 1225. 38-6966 15.50, 19.10 y 22.40 hs.: Los chiflados dan el golpe; 14, 17.20, 20.40: Yo tengo fe. Color.

★ GAUMONT. Riv. 1635. 40-3050 14.25, 17.10, 20 y 22.50 hs.: Pres grandioso Supercinerama, con Maximilian Schell, Sal Mineo, y Rossano Brazzi en:
KRAKATOA
14. 16.50. 19.40 y 22.30: Not. S|R.

★ G. MITRE. B. Mitre 1332. 38-5430. 15.10, 18.50 y 22.40 hs.: 007 y el hombre del revólver de oro; 13.45, 17.15 y 20.55 hs.: El loco, loco asalto a un banco. (P|14|a.) Cont. desde las 13.45 hs.

★ G. REX. Cor'tes 857. 392-8000 12.35 14.30. 16.35. 18.45. 20.55 y 23.15. V. Gassman A. Belli y A. Momo De Dino Risi:
PERFUME DE MUJER
Technic. (P|18|a.) 14.20, 16.20, 18.25. 20.35 y 22.50 hs.: Notic. Próx.: El ciudadano se rebela.

★ G. SPLENDID. Av. S. Fe 1860. 44-0808|7204. A las 14.10, 16.25, 18.45, 21.5, 23.35 y Sábado Trasn. 1.30 h., presenta Carlo Ponti:
JOE Y MARGARITO
Technic. S|R. K. Carradline y T. Skerrit. Un filme de G. Colizzi; Notic. 18.55, 18.15, 20.35 y 22.55 hs.: Noticiero.

★ GRAN VICTORIA. Avda. de Mayo 882. 34-1493. Hay que romper la rutina, Los neuróticos, Cuando los hombres hablan de mujeres. (P|18). Cont. de 8 a 3 de la mañana.

★ IDEAL. Suipacha 378. 35-3300 A las 14.25, 16.45, 19, 21.15, 23.25:
MAYA PLISESTKAIA
Estrella máxima del Ballet mundial
EL POEMA DE LAS DANZAS
En 70 mm. Sonido estereof. Color. En el prog.: Cascanueces, de P. I. Tchaikovsky. A las 14, 15.50, 18.5, 20.20, 22.35 hs.: Notic.

★ IGUAZU. Lavalle 940. 392-4431. 13.10, 15.5, 17, 19, 21.5 y 23.10 hs. R. Widemarck y F. Sancho en:
EL HIJO DEL ZORRO
en Eastmanc. S|R. 14.45, 16.40, 18.40, 20.45 y 22.50 hs.: Notic. Sáb. Trasn

★ LIBERTADOR. Corrientes 1334 40-7443. A las 14.45, 16.50, 19, 21.10 y 23.20 hs.:
NO TIREN LOS VIEJOS POR LA VENTANA
con C. Jade, J. Perrin. Direc.: B. Lamy. (P|14|a.) Eastmanc. 14.20. 16.25, 18.35, 20.45 y 22.55: Notic. Sábado trasn.

★ LOIRE. Corr'tes 1521. 49-1900 Unicamente en esta sala. 14, 16.30 19.25. 22.20; Sáb. Trasn. 1.15 h A. Che joy en un filme de S. Lumet:
LA GAVIOTA
(P|14|a.) Con V. Redgrave, J. Mason, S. Signoret.

★ LORANGE. Cor'tes 1372. 45-7386 14, 16.30, 19.25, 22.20; Sáb. Trasn. 1.15 h. John Schlesinger:
COMO PLAGA DE LANGOSTA
(P|18|a.) Con Donald Sutherland.

★ LORCA. Corrientes 1428. 40-5017 12.30, 15.30, 18.45 y 22 hs.:
ESCENAS DE LA VIDA CONYUGAL
con Liv Ullmann y Erland Josephson de I. Bergman. Technic. (P|18). Sábado trasnoche.

★ LORENA. Cor'tes 1551. 46-7501 13.45, 15.40, 18, 20.25, 22.50 Sábado Trasn 1.15 h. De K. Reisz, con James Caan:
EL JUGADOR
(P|m|18|añ.)

★ LOS ANGELES. Ctes. 1770. 40-3742 y 45-2405. Primera sala del mundo consagrada a WALT DISNEY. A las 14, 16.10, 18.20, 20.20 y 22.20 hs.. Notic. y Estreno:
AVENTURAS EN LA NIEVE
con D. Jones en Tec.

★ LOSUAR. Cor'tes 1743. 40-6100 Tarde solam. 13.30, 15, 17, 18.50: Torbellino va a la guerra, Dibujo animado. Noche solam. 21, 23 y Sábado trasnoche 1.20:
UN FANTASMA EN EL PARAISO
(P|18|a.) Laureado en Europa.

★ LUXOR. Lavalle 669. 392-3893. 13.55. 16.45. 19.40, 22.25 hs.:
COMO PLAGA DE LANGOSTA
Filme de John Schlesinger. con D. Sutherland, K. Black y G. Page. Tech. (P|m|18). 13.30, 16.25, 19.20, 22.15 hs.: Not. Arg. Sáb. trasnoche 1.30 h.

★ MAJESTIC. Pueyr. 230. 87-3636 Cont. de 14 a 0.30. (P|14|a.) 14. 19 y 22.40 hs.: Notic.; 14.10. 17.20 y 21 hs.: El delito Matteotti; 15.45 19.20 y 23 hs.: Se me subió la mostaza. Sábado trasn.: Monterrey Pop.

★ METRO. Cerrito 570. 35-4219. - 13.30, 15.45, 18.8, 20.35, 23 hs., de Gail Parent:
CAUTIVA DEL AMOR
(P|18|a.) Color. R. Schneider, J. Berlin; 13.20, 15.25, 17.45, 20.13 y 22.38 hs.: Notic. Sáb. Trasn. 1.20.

★ METROPOLITAN. Cor'tes 1343 40-1064|0816. A las 15, 17, 19.10. 21.20 y 23.30 J. Gabin en:
LA JUSTICIA DE MAROULLIER
con M. Porel y D. Ajoret. (P|18|a.) Tecnic. A las 16.30, 18.40, 20.50 y 23 hs.: Notic.

★ MONUMENTAL. Lavalle 780. - 392-1815. A las 13.20, 16. 18.20, 20.40 y 23 horas:
LOS GUAPOS
con F. Nero, C. Cardinale F. Testi. (P|18|a.) 13 15.45, 18.5, 20.25 y 22.45 Suc. Arg. Sábado 1.15, trasnoche

★ OCEAN. Lavalle 739. 392-1515 A las 13.50, 16.10, 18.30, 20.50 y 23.10 hs. Rodol Bebán en:
LOS ORILLEROS
(P|14|a.) Direc.: R. Luna. Argub. J. L. Borges y A. Bioy Casares. Mús.: S. Piana. 13.15, 15.35, 17.55, 20.15 y 22.35 hs.: Alas para el futuro; Not Sáb. trasnoche 1.30 hs.

★ OPERA Corrientes 860. 35-1335. 15.25, 18, 20.35, 23.10 y hoy trasnoche 1.20 hs. Dirigida por Sydney Pollack:
OPERACION YAKUZA
R. Mitchum, T. Ker y B. Keith. Eastmanc. (P|18|a.) 14.55, 17.30, 20.5 y 22.40 hs.: Notic. Próx.: Prisionero de la segunda avenida.

★ PARAMOUNT. Lav. 815. 392-9299 13. 14.55 16.55. 19. 21.5 y 23.15:
SE ME SUBIO LA MOSTAZA
(P|14|a.) con P. Richard y Jane Birkin. De C. Zidi. Eastmancolor 14.40. 16.35. 18.35. 20.50 y 22.55 hs. Notic Sáb. Trasn. 1.30 h.

★ PARIS. Lavalle 769. 392-2016. - 13.25, 16.40. 20.5 y 23.20 hs.: La fuente del amor; 14.50. 18.10 y 21.35 hs.:
ARRIBA CINTURON DE CASTIDAD
(P|18|a.) Sábado Trasn.: La fuente del amor.

★ PLAZA. Corrientes 939. 392-7577 13, 15.25, 17.55, 20.25 y 23 hs.: Sean Connery y Claudine Auger:
OPERACION TRUENO
15.10. 17.35, 20.10 y 22.45 hs.: Notic y Varied. (P|14|a.) Tecnic.

★ PREMIER. Cor'tes 1565. 46-2113 14.20, 16, 17.40, 19.30, 21.20 y 23.10:
EL REGRESO DEL ALTO RUBIO
Color. Con P. Richard y M. Darc; 14. 15.40, 17.20, 19.5, 20.55, 22.45: Noticiero.

★ REAL. Esmeralda 425. 392-3300 13. 15. 17. 19. 21. 22.50 hs. La figura más simpática del dibujo:
EL FESTIVAL DE LA PANTERA ROSA
14.40, 16.40, 18.40, 20.40. 22.35 hs. Not. Arg.

★ ROSE MARIE. C'tes 780. 45-6118 12, 15.40. 19.25 y 23 hs.:
FELLINI - AMARCORD
13.50, 17.45 y 21.30 hs.: El pasado me condena. (P|18|a.)

★ ROTARY. Cor'tes 565. 49-7061 Cont. de 13 a 0.30 h. Platea $ 20. 13, 17 y 21 hs.: Pasión por el peligro; 14.40, 18.40 y 22.40 hs.: Papillón. Color. (P|18|a.)

★ ROYAL. Corrientes 831. 392-8509. 12.20, 16 19.40 y 23.20 hs.:
OPERACION DRAGON
14.5. 17.45 y 21.25 hs.: Locura en el oeste. (P|m|18). Sáb. trasnoche: Operación Dragón.

★ SALA LUGONES. Corrientes 1532. 46-8611. Num. 15 y 17.30 hs. El regreso al maravilloso mundo de Oz. S|R. Num. 20 y 22.30 hs. Cortometrajes y La novia vestía de negro. Dir.: F. Truffaut.

★ SANTA FE 1. Av. S. Fe 1947 13.30, 15.35, 18 20.25 y 22.50 hs. Sáb. Trasn. 1.15 h.:
CAUTIVA DE UN AMOR
con J. Berlin y R. Scheider. Dirig. por S. Furie. Con mús.: M. Legrand. (P|16|a.)

★ SANTA FE 2. Av. Sta. Fe 1947 13, 15.5, 17.30. 19.55 y 22.20 hs.:
ENTRE DOS DESTINOS
G. Peck como productor, presenta a J. Bottoms y D. Raffin. Dirig.: por Charles Jarrot. (P|14|a.)

★ SARMIENTO. Lav. 852. 392-3338 A las 13.5. 15. 17. 19. 21 y 23.10:
TRIANGULO SINIESTRO
(P|14|a.) J. Birkin, C. Brasseur, M Dunn y B. Frasson. Direc.: E. Matalon. 14.40. 16.40 18.40, 20.40 y 22.45 hs.: Notic.

★ S. LAVALLE. Lav. 921. 35-0235 Cont. 12.45 hs. Pl. $ 25. 14.35 18.35 y 22.45 hs., en Tecn.: Vivir por vivir; 12.55, 17 y 21 hs.: La fuga de la isla del diablo. (P|18|a.)

★ STUDIO. Santa Fe 2541. 821-3845 14, 15.35, 17.25, 19.15, 21.10 y 23. De Jacques Demy con C. Deneuve:
LOS PARAGUAS DE CHERBURGO
Música: Michel Legrand. Sábado Trasn. 1 h.

★ SUIPACHA. Suip. 142. 392-1195 13, 16.20, 19.40 y 23 hs.: Conexión en Hong Kong; 14.50, 18.10, 21.30: Yo no se nada, pero diré todo. S|R. Sábado trasn.: Busco mi destino.

★ TROCADERO. Lav. 820. 392-1455 13.50, 16, 18.25, 20.45 y 23.10 hs: La producción de Carlo Ponti:
JOE y MARGARITO
S|R. 13.20, 15.35. 18, 20.15 y 22.40: Variedad.

ALMAGRO

★ LORIA. Rivad. 3058. 87-1136. - 14.35, 17.25, 20.10 y 23: Maridos de vacaciones; 16.10, 18.55, 21.40: Hay que romper la rutina. Color. P|18.

★ PALACIO DEL CINE. Rivad. 3636. 812-1818. Cont. 14.15, 18.20, 22.30: El perseguidor implacable; 18.25, 20.40: Flor de cactus. P|18. Color.

★ ROCA. Riv. 353. 812-1517. Cont. 15, 18.40 y 22.25: Not. y La justicia de Maroullier; 17 y 20.45: Como tener éxito siendo tonto y llorón. P|18.

BELGRANO

★ BELGRANO. Cabildo 2356. Tel. 73-5691. 14, 16.20, 18.45, 21, 23.10: Perfume de mujer. 15.45, 18.10, 20.30, 22.50; Var. (P|m|18). Hoy trasnoche.

★ CABILDO. Cabildo 2347. 73-3852. 14.30, 18.30 y 22.30: La aventura del Poseidón; 16.30, 20.30; Los 4 pícaros ladrones. Cont. S|R.

★ CUMBRE. García del Río 4127. 70-5572. 14.30, 18.30, 22.30: 007 y El hombre con el revólver de oro; 16.45, 20.45: Casablanca. P|14.

★ Gral. BELGRANO. Cabildo 2165. 781-7200. 14.40, 18.45, 23: Los orilleros; 16.25, 20.35: Boquitas pintadas. Not. Arg. P|18.

★ Gral. PAZ. Cabildo 2702. 781-1412. Cont. 14.5, 18.25 y 22.50: El perseguidor implacable; 16.15, 20.40: Racha de suerte; 18.10 y 22.35: Noticiario. P|18.

★ GRAN SAVOY. Cabildo 2829. - 781-6500. 16.10, 19.45 y 23.10: El hijo del Zorro; 14.15, 17.45 y 21.15: Toque de tambores. Not. Cont. S|R. Hoy, trasnoche 1 h.

★ LIDO. Cabildo 3241. 701-2096. 14.30, 18.30, 22.30: Jugernaut; 16.30, 20.30: El loco asalto al banco. Not. S|R. Hoy, trasn.: Las mujeres.

★ MIGNON. Juramento 2433. Tel. 73-3899. 14.20, 16.10, 18.20, 20.35 y 22.50 hs. Con Ugo Tognazzi: Esta especie de amor. (P|m|18).

★ ROSEDAL. Serrano 2454. 771-3101. 16. 19.30. 22.50: Toque de tambores; 14.15, 17.45, 21.15: El hijo del Zorro. Color. Cont. S|R.

★ RITZ. Cabildo 685. 771-0686. 16, 19.30, 23.10: No tiren los viejos por la ventana; 14.15, 17.40 y 21.15: Pasaron las grullas. (P|14). Hoy, trasnoche: Woodstock.

BOEDO

★ CUYO. Boedo 858. 97-6975. Cont. 14.45. 19 y 23.10: Los orilleros; 16.30 y 20.45: Boquitas pintadas; 14.10: Var. Hoy trasn. P|18.

★ EL NILO. Boedo 1063. 97-2984 16.10, 19.35 y 23: Toque de tambores. Color; 14.25, 17.50 y 21.15: El hijo del Zorro. S|R.

★ GRAN SAN JUAN. San Juan 3246. 97-4293. Un toque de distinción; Enséñame a vivir; A la muchacha le gustaba tocar la trompeta. (P|18|a.)

★ LOS ANDES. Boedo 777. 97-4233. Cont 14.50, 18.50 y 23: El perseguidor implacable; 16.55 y 21: Buster y Billie; 14.15: Var. P|18.

★ MODERNO. Boedo 937. 97-8601. Los caballos de Valdez; Alto, rubio, con un zapato negro. Tecnh La serpiente. P|14.

★ N. PALACE. San Juan 2461. 941-1723. 17.30 y 22.40: Alain Delon en el Sol rojo; 15.55 y 21: El coloso en llamas; 14.15 y 19.25: Que el diablo te perdone (P|14|a.).

★ NUEVO CINE SELECT. San Juan 2511. 941-5908. 17.10 y 22.15: Me siguen llamando Trinity; 15.35 y 20.40: Una fuga a toda vela; 14 y 19.5: Misión águilas cruzadas. (S|R). $ 20.

COLEGIALES

★ ALVAREZ THOMAS. A. Thomas 841. 54-4999. 14.40, 18.40, 22.30 hs. Brannigan: La muerte sigue tu paso; 16.40, 20.40: Contracomplot, con Roger Moore. P|14.

★ ARGOS. F. Lacroze 3455. 54-0673. 15.40, 19, 22.15: Escenas de la vida conyugal; 15. 18.25, 21.45: Variedades; 15.25, 18.45, 22.5: Notic P|18.

★ ATALAYA. Córdoba 4633. 773-0700. 17.50, 22.50: 5 locos avivados; 16 y 21: Un loco lindo en Nueva York; 14.30, 19.20: Motín en tierra. S|R. Cont.

★ REGIO. Córdoba 6056. 772-3350. Cont. 14.30 hs. Los hombres malos del río. Puñado de héroes. S|R.

★ RIALTO. Córdoba 4287. 86-8764. 14.25. 18.15 22.10: Una mujer; 16.20, 20.15: La Mary. P|18. S|R.

FLORES

★ AUD. SAN ROBERTO. Bolivia 667. 612-0081. 16 hs. La película; Destino de un capricho; El gato con botas.

★ COLISEO. E. Bonorino 86. 631-6181. 15.50, 19.20, 22.50: Toque de tambores; 14.15. 17.35 y 21: El hijo del Zorro. S|R.

★ CONTINENTAL. Carabobo 945. 631-2218. - Cont. desde las 14.20 hs. La Raulito; Quebracho. Hoy, tras. (P|m|14 añ.).

★ FENIX. Rivadavia 7802. 612-8858 Cont. 14.20, 18.15 y 22.25 hs. Notic. Operación Yakuza: 16.25 y 20.35: Defendiendo al ciudadano. P|18|A.

★ FLORES. - Rivadavia 6661. - 631-3701. — 14.55. 19 y 23: Los orilleros; 16.35 y 20.45: Boquitas pintadas: 14.40, 18.45 y 22.45. Notic. (P|m|18 añ.).

★ G. PRIX. Gaona 3263. 59-2551. 14.30, 17.50 y 21.40 hs.: Sexo loco; 16, 19.40 y 23.20 hs.: Perfume de mujer. (P|18|a.)

★ GRAN RIVADAVIA. Rivadavia 8636. - 69-1356. - Hello Dolly; Los intrépidos en sus máquinas voladoras. S|R. Hoy trasnoche.

★ LOPE DE VEGA. Lope de Vega 1744. - T.E. 567-4343. Cont. Toque de tambores; El hijo del zorro.

★ MORENO. Av. Rivad. 5050. - 90-4303. 14.40: Var. 15, 18.45, 22.40: Perfume de mujer, color; 16.50, 20.45: Un ardiente deseo. P|18.

★ PUEYRREDON. Rivadavia 6871. 612-0389. Cont. 16, 19.35 y 23 hs.: Notic. y La justicia Maroullier; 14.30 18 y 21.25 hs.: Como tener éxito cuando se es tonto y llorón. P|18a. Próx.: Joe y Margarito.

★ RIVERA INDARTE. R. Indarte 44. 612-5500. 14, 18.15 y 22.45: El perseguidor implacable; 16.5 y 20.30 Racha de suerte. (P|18). Not.

★ SAN JOSE. Rivad. 7350. 611-5089. Se me subió la mostaza; La casa de terciopelo. P|14.

★ SAN MARTIN. Rivad. 7060. 612-5116. 13.30 17.50. 22.30: Papillón; 16.5, 20.40: Pozo de odio. Notic. Proh. men. 14 añ. Hoy, trasnoche.

LINIERS

★ GRAN LINIERS. Av. Gral. Paz 47. 653-2266. 13.30, 17.40, 22.15: El perseguidor implacable; 15.40 y 20.20: Una racha de suerte. P|18.

★ MARTIN FIERRO. Av. Gral. Paz 47. 653-2266. Los orilleros; Boquitas pintadas.

★ ODEON. Montiel 160. 641-7673. 14.30, 18.35, 22.40: Brannigan, la muerte sigue sus pasos; 16.35 y 20.40: Contracomplot, color, con R. Moore. el 007. Cont. P|14.

MATADEROS

★ ALBERDI. J. B. Alberdi 6185. 68-0496. 16.5, 19.35 y 23.5: Se me subió la mostaza; 14.15, 17.45 y 21.15: La mujer del verano. Color. Cont. P|14.

★ BUENOS AIRES. Av. del Trabajo 5127. 68-2525. 14.45, 20.20: El símbolo del sexo; 17 y 22.30: Alarido de la carne; 18.40: Vampira. Proh. men. 18 años.

★ EL PLATA. J. B. Alberdi 5751. 68-1118. Cont. 14.45, 19 y 23: Los orilleros; 16.30 y 20.45: Boquitas pintadas. 14.30: Var. P|18.

★ LUGANO. Murguiondo 4067. 601-3457. 15.15, 19 y 22.40: Los chiflados dan el golpe; 16.50, 20.30: Yo tengo fe; 14.45, 18.50 y 22.30: Las escuelas del mar. S|R.

PARQUE PATRICIOS

★ PABLO PODESTA. La Rioja 2153. 91-1353. ¿Señor, usted es viuda? Cuando arde el sexo; ¿Qué hago, cambio marido? Noche de boda. P|18.

★ RIVAS. La Rioja 2054. 91-1841. 14.30, 18.30, 22.30: 007 y el hombre con el revólver de oro. Not. 16.45, 20.45: Una familia de otro mundo. P|14.

★ SAENZ. Av. Sáenz 449. 91-8455. 17.35, 22.15: La película; 16.5 y 20.50: Titanes en el ring; 14.30 y 19.25: Esta es mi Argentina. Color. Cont. S|R.

SUR

★ CONSTITUCION. Bdo. de Irigoyen 1114. 23-0248. Cont. 14.30, 19 y 23: Los orilleros; 16.30 y 20.40: Boquitas pintadas. Color. P|18.

★ DANTE. Alte. Brown 1243. 21-6484. 14.30, 18.30, 22.30: Me siguen llamando Trinity; 16.20, 20.20: Una fuga a toda vela. Not. S|R. Hoy, trasnoche: La orgía.

★ OLAVARRIA. Olavarría 656. 21-0454. 14.15. 19.20: La familia hippie; 16, 21: Yo tengo fe; 17.50, 22.50: Los chiflados dan el golpe. S|R.

VILLA DEL PARQUE

★ PARQUE. Cuenca 3256. 50-4448. 14.30, 18.30 22.30: Una fuga a toda vela. Not. 16.30, 20.30: 5 locos mosqueteros. S|R.

VILLA DEVOTO

★ ACONCAGUA. Mosconi 3360. - 571-3208. 15, 18.40 y 22.40: Millonarios por una pala; 16.30, 20.30: El desastre de ser pájaro; 16.50, 20.30: El cazador de galletas. S|R.

★ DEVOTO. N. York 3330. 50-1443. El exorcista; Romance en la cama; Confesiones de una azafata sueca; Perfume de mujer.

VILLA URQUIZA

★ EDEN. Banness 2506. 51-2135. 16.50, 22.30: El escuadrón implacable; 14.40, 20.15: Permiso de amor hasta medianoche; 18.30 hs. M.A.S.H. Cont. P|18.

★ 25 DE MAYO. Triunvirato 4438. 51-1859. Cont. 14.30, 18.35 y 22.40: Los orilleros; 16.25 y 20.30: Boquitas pintadas. P|18.

GRAN BUENOS AIRES

★ VILLA BALLESTER. - Majestic: Perfume de mujer; 7 orquídeas manchadas de sangre.
—Sarmiento: Los orilleros; Boquitas pintadas.
★ SAN MARTIN. - Ateneo: Los orilleros; Boquitas pintadas.
—Gran Plaza: Perfume de mujer; 7 orquídeas manchadas de sangre.
—Moreno: Conexión en Hong Kong; La fuga fantástica.
★ CASEROS - Paramount: Los orilleros; Boquitas pintadas.
—Urquiza: Perfume de mujer; Sexo loco.
★ RAMOS MEJIA - San Martín: Toque de tambores; El hijo del zorro.
★ EL PALOMAR - Helios - Los orilleros; Boquitas pintadas; Var.
★ MERLO - Gran Merlo - Colinot el seductor; Sucedió en sábado.
★ MORON - Morón - Operación Yakuza; Defendiendo al ciudadano.
★ S. A. DE PADUA - G. Sarmiento Los orilleros; Boquitas pintadas.
★ LANUS - Las Flores - Los chiflados dan el golpe; Yo tengo fe.

ULTIMA HORA, diario de la mañana, tarde y noche. Registro de la Propiedad Intelectual Nº 1.277.046. Dirección, redacción, administración y talleres: Azopardo y Garay. T.E. 30-0181 al 84 y 30-7811 al 13. Director general: Delfor F. E. Otero

OFICIALISMO DENUNCIA CORRUPCION TUCUMANA

TUCUMAN, 26 (De nuestro corresponsal). - Durante la última sesión de la Cámara de Diputados, fueron vertidas serias denuncias de corrupción en distintas áreas específicas del Poder Ejecutivo.

El suceso significativo estuvo configurado por el origen de esas afirmaciones, que provinieron de los propios legisladores del oficialismo.

A su vez, los diputados de la UCR y Vanguardia Federal, coincidieron en algunas de las apreciaciones del sector justicialista, generándose un movido debate en torno a otras facetas de la realidad política.

A su vez, el Cuerpo resolvió prorrogar por otros 30 días el período de sesiones extraordinarias.

El diputado Benito Ferreira (Vanguardia Federal) manifestó su malestar ante el elevado número de vetos que padecen las leyes que se refieren a subsidios por parte del Poder Ejecutivo.

Seguidamente, Jesús Gordillo (Justicialista) expresó que reclama la sanción de un proyecto que produjo, sobre modificación de las estructuras de la Dirección Provincial de Comercio.

Aseguró que en esta repartición fueron realizados sumarios para combatir la corrupción "pero el Poder Ejecutivo parece que no se atreve a adoptar decisión alguna", concluyó.

PRONTA HABILITACION DEL PUENTE DE COLON

ENTRE RIOS, 26 (De nuestro corresponsal). — El secretario de Obras y Servicios Públicos, capitán de navío (R) Hugo Guillamón, declaró durante la ceremonia de entrega de las obras del Puente Internacional sobre el río Uruguay, en la localidad de Colón, que esa obra "es ya una realidad que habrá de servir para la integración latinoamericana, y bien puede repetirse hoy que es exacto lo afirmado por Perón: Mejor que decir, es hacer".

Por su parte, los directivos de EACA, empresa que tuvo a su cargo los trabajos, dieron a conocer algunas precisiones técnicas.

Consignaron que el puente tiene 2.400 metros de longitud, 39 metros de altura y 35 de galido libre para las embarcaciones.

Este puente, según la explicación de los realizadores, es el único que entre los grandes cruces de vías navegables, de la mesopotamia, que fue realizado de acuerdo a un proyecto estrictamente nacional.

Asimismo, hicieron referencia tanto al porcentaje de trabajo efectuado por la empresa argentina, del orden del 98, mientras que la uruguaya concretó apenas el 2 por ciento

Arruinó Paseos el Aguacero

"Hoy un sol radiante, mañana agua a granel". No es una nueva letra de tango, amigo lector. Es simplemente consignar la realidad que se vivió durante el fin de semana.

La jornada del sábado se presentó sumamente prometedora y transcurrió bajo las caricias de un sol primaveral que los porteños recibíamos como una insinuación cálida al "mini turismo". Haciéndose eco de la invitación que nos formulaba la Naturaleza, con armas y bagajes, miles de personas se trasladaron a diversas zonas aptas para una hermosa jornada

El asado se anunciaba como manjar exquisito, adelantando su tentadora fragancia, las achuras asomaban por la valija del auto delatando la presencia de los tradicionales chorizos, morcillas y chinchulines mientras las mallas de baño esperaban el momento de entrar en acción.

Pero, no hay felicidad completa. El sol que pautó las primeras horas de la mañana dominical, desapareció de improviso. Y "de pronto y como apurado se descargó el aguacero". Corridas en la costanera, pescadores presurosos cargando sus cañas y recogiendo los hilos, parrillas que se desarmaban a toda máquina,

GRAN TORMENTA EN EL SUR

BAHIA BLANCA, 26 (De nuestro corresponsal). — Una lluvia de tremenda intensidad se descargó en horas de la madrugada sobre esta ciudad, anegando las zonas bajas y provocando angustias en los moradores de varias viviendas afectadas, muchos de los cuales abandonaron precipitadamente el lugar ante la posibilidad de que persistieran las precipitaciones y no pudieran, posteriormente, ponerse a salvo.

El intenso calor reinante desde hace varios días, indicaba a las claras la proximidad de una tormenta como la que finalmente se descargó sobre Bahía Blanca. Por otra parte los servicios meteorológicos habían señalado que el fenómeno no tardaría en precipitarse. Alrededor de las 5 de hoy comenzó a caer la lluvia. Gruesas gotas se descolgaban pero, en los primeros momentos, no se pensó que el hecho pudiera desencadenar situaciones peligrosas.

Sin embargo, en la misma medida en que la lluvia persistía, comenzaban a llegar a las autoridades noticias de zonas inundadas. De inmediato se instrumentaron las medidas correspondientes para auxiliar a las personas que se encontraban en posición dificultosa. Los barrios bajos de la ciudad fueron los primeros en acusar la acción de las aguas, anegándose rápidamente. A medida que las luces del día se insinuaban, era posible advertir la cantidad de problemas que se habían originado a raíz de las precipitaciones.

En efecto los coches de tamaño pequeño que circulaban cuando el fenómeno atmosférico alcanzó su mayor intensidad, debieron ser abandonados por sus dueños en el centro de la calzada ante la imposibilidad de seguir avanzando por haberse empapado prácticamente, sus motores.

En las primeras horas de la mañana se registraron escenas inusitadas para la ciudad. Mujeres cruzadas de una acera a otra en hombros, balsas precarias construidas con gran diligencia para desplazarse por las arterias inundadas eran mecanismos puestos en práctica para superar la situación, mientras tenaz y persistente la lluvia seguía abatiéndose sobre los bahienses.

No se han suministrado informaciones oficiales sobre las personas que debieron ser evacuadas aunque todo hace suponer que el número de damnificados por la acción de las aguas es numeroso. Debido a las lluvias han sido suspendidas las actividades deportivas programadas para hoy, no sólo aquellas que debían disputarse al aire libre sino también las denominadas "de salón" por cuanto los competidores, no pueden abandonar sus respectivos domicilios.

♦ EN TRES ARROYOS

Anoche en Tres Arroyos se registró una fuerte granizada, que se prolongó por espacio de diez minutos. Si bien al cierre de esta edición no se tenían datos concretos, círculos allegados los sectores productivos destacaron que los cultivos sufrieron daños de importancia.

TUERCA: EL PRINCIPE SE ESTRELLO

SANDRINGHAM, Inglaterra, 26 (UPI). — Un automóvil se estrelló hoy contra un remolque arrastrado por un vehículo utilitario que conducía el príncipe Carlos, hijo mayor de la reina Isabel y heredero del trono

El príncipe y los demás ocupantes del jeep salieron ilesos, pero el conductor del automóvil resultó con una lesión leve en la cabeza.

El automóvil, un Jaguar, se estrelló contra el remolque del príncipe en una curva del camino cerca del Palacio de Sandringham, la mansión campestre de la reina ubicada en la región oriental de Inglaterra.

El príncipe y sus amigos volvían de una partida de caza.

BELLA AMA A SU CABEZA

HOLLYWOOD, 26 (ANSA). — Valerie Perrine ex show-girl del Lido de París y de Las Vegas, que en mayo pasado ganó la "Palmera de Oro" pretación del filme "Lendel Festival Internacional de Cannes como mejor actriz por su interny" de Bob Fosse, junto a Dustin Hoffman, está interpretando ahora una película sobre un personaje del mundo del espectáculo. El filme se titula "W. C. Fields" y Valerie encarna a la compañera de un famoso cómico, interpretado por Rod Steiger.

Hablando de los papeles demasiado osados que van ofreciendo, la actriz ha dicho: "La parte de muchos productores le mi cuerpo que más estimo es mi cabeza y espero que también los productores terminen comprendiéndolo".

FASCISMO Y SEXUAL SADOMASOQUISMO

ROMA, 26 (ANSA). — Desde hace un tiempo el cine, o por lo menos ciertas películas, tienden a proponer el tema del fascismo bajo un aspecto que se identifica con el sadomasoquismo sexual, como en "La caída de los dioses" de Luchino Visconti, "Saló y las 120 jornadas de Sodoma" de Pier Paolo Pasolini o "Portero de noche" de Liliana Cavani. El semanario alemán 'Der Spiegel" escribe: "Esta tendencia especial y muy radical de relacionar estética y eróticamente entre sí la nostalgia y la decadencia con el fascismo y el sadismo interesa cada vez más a los realizadores italianos".

En los Estados Unidos, donde en algunas universidades el fascismo es tema de estudio junto a disciplinas que se ocupan del ocultismo (magia negra, satanismo, espiritismo, vampirismo, etc.) ha sido en cambio el "New York Times" quien dio la alarma: "Ciertas películas —dice— parecen insistir peligrosamente sobre el hecho de que el pasado era más bello que el presente".

Esta visión de mujeres encadenadas al pie de jerarcas en uniforme, de torturas refinadas con fondo erótico y acompañamiento de música wagneriana parece producir en el espectador una mezcla de repulsión y de morboso interés. Según la realizadora Liliana Cavani el fenómeno no tiene nada que ver con la nostalgia si no que se relaciona con una necesidad de documentarse: "Creo que es tratar de leer la historia de otro modo, no ya en términos de epopeya popular a los que habíamos sido acostumbrados. Creo que tres o cuatro filmes de esta especie no son suficientes. Se deberían hacer muchos más, para lograr un análisis más sutil. La verdadera peligrosidad de estos regímenes que entonces eran el fascismo y el nazismo, pero que mañana podríamos volver a encontrar bajo otras formas, consiste en que ni siquiera son regímenes políticos, sino más bien superestructuras increíbles que se apoderan de la agresividad que hay en cada hombre para utilizarla de acuerdo a determinados programas". Liliana Cavani rechaza el adjetivo "morboso" para este tipo de cine: "Se trata solo de la realidad afrontada de otro modo, no descriptivo, a través de una investigación más profunda que no se queda en las apariencias. Y las haría proyectas en las escuelas como películas didácticas, porque los jóvenes no saben lo que es el fascismo".

LA MAFIA: SIMBOLO DE FUERZA DESPIADADA

ROMA, 26 (ANSA). — Un libro sobre la mafia —algo intermedio entre la novela policial y un documento costumbrista— ha sido publicado en Italia.

El autor, el periodista Marco Nese, concentra su atención en aquel que se considera el más poderoso cabecilla mafioso de los últimos años, Luciano Liggio, actualmente encarcelado en espera de proceso.

"Nel segno de lla mafia" narra el paso de la vieja a la nueva mafia, de la cual Liggio fue uno de los principales artífices, después de haber cerrado un capítulo del pasado. Pero para hacerlo se necesita una buena dosis de valentía y de iniciativa, de fuerza despiadada y a la vez de una buena visión del futuro. Liggio demostró tener estas cualidades y ha representado así un fenómeno de rejuvenecimiento de la mafia, pasando de las estructuras ancestrales ligadas a la tierra cultivada y el pastoreo a la época moderna industrial. Sus modelos fueron indudablemente norteamericanos o sea partió de las formas adoptadas por el hampa estadounidense, de la costa atlántica.

La mafia se desarrolló esenciamente a principios del siglo pasado en una forma que siguió hasta hace pocos años, con una especie de ley dentro de la ley, basada en un pacto de silencio, complicidad y comunidad de intereses entre grupos. Sus operaciones eran chantajes, extorsiones, venganzas, asesinatos en perjuicio de agricultores, terratenientes, empresarios, comerciantes, o sea todos aquellos que desarrollaban una actividad económica de algún relieve

FESTIVAL DE TEATRO UNIVERSITARIO

PARMA, 26 (ANSA). — El XXI Festival Internacional de Teatro Universitario, en pleno desarrollo, atrae, como siempre a numeroso público y a toda la crítica italiana. Es que en esta reseña se presentan grupos interesantes juveniles procedentes de diversas partes del mundo.

Las manifestaciones se desarrollan en el Teatro Tenda (Teatro Carpa) de Plaza Pilotta, en el centro histórico de la ciudad. La lista de los participantes es la siguiente: La Cuadra de Sevilla, con "Los palos"; el Teatro Pozdravi de Zágreb con "Saludos"; el York Shoestring Theatre con "Operación Irlanda"; el Teatro Artesano de Cantú con "Ascesa al potere di Ivan lo Sciocco"; la Compagnie du théléphone de Bruselas con "Allo ITT?"; el Grupo teatro Mestre con "Everiman"; el Teatro Nacional de Estrasburgo polaco, con "Barren Land"; el Piccolo Teatro Fontemaggiore de Perusa con "Sera la vecchia"; Teatro Popular Narodno Pozoriste de Banja Lucka, con "Misterio bufo" de Majakovski, entre otros.

El festival es sumamente interesante y sirve para observar a los actores y actrices de la nueva generación que tienen mayores posibilidades en el futuro del cine y del teatro universal.

PROFESIONALES

VENEREAS - SIFILIS
Piel - Urología - Dr. De Santis
Méd. - Lunes a domingo 9-21 hs
CORRIENTES 1327 - P. 3º - 11
(2º ascensor) 40-7774.

VENEREAS - GLANDULARES
SIFILIS - PIEL - UROLOGIA
Dr. ISMAEL LIASCOVICH-Médico
Amb. sexos Diariam. Sáb. y dgos. todo el día
VIAMONTE 776, 4º P. "7"
392-8145/0757/3872/7353

PARA AVISOS EN ESTA SECCION, DIRIGIRSE A VIAMONTE 1328

AGRUPADOS

DORMITORIO $ 2.500
Balbastro 1633
Ropero, comedor, sillas, placard. Living. Tel. 321-2543

Fábrica Ofrece a Mayoristas
Amplia línea de regalos, en poliéster. Solicite corredor. 752-5078. Calle 46 Nº 5171 - S. Martín.

COMPRO
RULEMANES
Nvos. y usados - Pago más
50-0915

LO QUE SE VE EN TV

19 (2) PETER GUNN
Serie con Craig Stevens (30').
(7) HOY - FUNCION - HOY
Programa musical (60').
19.30 (2) ARGENTINA CANTA ASI
Programa musical (60').
19.50 (13) TOMA
Serie con Tony Musante (60').
20 (7) COCHE A LA VISTA
Programa deportivo (45').
20.30 (2) ESPACIO DEPORTIVO
Breve síntesis informativa (15').
20.45 (7) FUTBOL POR T.V.
Video tape de un partido de 1ª división
21 (11) TEATRO COMO EN EL TEATRO
"Clínica con amor"
(13) CENTRO MEDICO
Serie con Chabb Everett (60').
22 (13) ALGUIEN COMO USTED
"Emma"
22.30 (9) PROGRAMA ESPECIAL.
Emisión de un espectáculo musical
(11) NOTICIERO DEPORTIVO
Programa deportivo (60').
23 (2) CAMPANA DE LARGADA
Video-tape de la jornada turfística
(7) TODO DEPORTE
Programa deportivo.
23.30 (2) EL FUGITIVO
Serie con David Janssen (60').
(9) ESTA NOCHE
Programa periodístico con Pepe Peña
(11) LA VUELTA AL MUNDO
Programa periodístico (60').
(13) NOTICIERO DEPORTIVO
La actividad deportiva de la jornada
24 (11) RESUMEN SEMANAL
Panorama de la actualidad (29').
0.30 (9) NOTICIERO DEPORTIVO
Síntesis de la jornada deportiva de hoy
(13) TRASNOCHE 13
VIVIR UN INSTANTE